盛京時報
晚刊
十一月廿九日發行

體總理意志克服時艱
汪精衛就任國府主席
合法受命貢献東亞者大

【南京廿九日電】廿八日行政院及中央政委員會合同會議、推戴汪精衛氏就任國民政府主席、就任式典、今晨九時、在國民政府大禮堂嚴肅舉行、到席有陳公博立法院長以下國府議員及各將官、首由汪精衛氏陳述決意曰、體總理之意嚮、誓克服時艱云云、宣誓就任主席、繼對文武官作主席之訓辭、力陳中國當前之現下情勢、要請國民一心戮力、同時十五分、式典告終、汪精衛氏基於國民政府組織法、以政府主席兼任行政院長、實際担任政治責任、以强力之主席制初任主席、對付多難之內外時局、毅然邁進、今日南京全市、飄揚青天白日旗、慶祝汪主席就任、

【又電】汪精衛氏廿九日擔荷四億民衆之興望、正式就任國民政府主席、汪主席之就任、確立强力主席制、汪主席以更生中國之元首、代表中華民國之主權、然汪精衛之就任主席、約有如次諸理由、

一、重慶側林森主席、國民政府組織法上、已滿了任期、喪失法的根據、是以汪之就任、頗屬合法、

一、主席之改選、由中央委員會秋季議決、是以此次汪氏就任、基於國民政府組織法、在手續上並無何等遺憾、尤屬合法、

一、民國十四年、汪氏還都、推戴爲還都國民政府主席、約東和平運動成功、俾決定國民政府政策、頗富有重大意義、尤其所決定之當前重要國策結果、有所貢獻、

次汪主席就任、則重慶側主席林森、喪失法的根據、從而重慶政權喪失國民政府組織法上之合法性、意義重大、如斯、汪主席今後以中華民國元首修復友好國交、協力邁進東亞及世界新秩序、國民政府前途、極堪期待、

汪·阿部會見
關係兩國意義重大

【南京廿九日電】盧溝橋事變發生以來、中日國交、入於決裂狀態、而担荷修復兩國國交重要使命之南京阿部特命全權大使、目前與政府協商重要事務、廿六日歸任以來、即與大使館事務當局磋商中、而明三十日上午、偕同日高、松本兩參事官、影佐陸軍、須賀海軍兩少將等隨員、赴國民政府、正式訪問汪精衛主席、作重要會見、汪、阿部兩代之正式會見、對於以建設東亞新秩序爲共同目標之中日兩國、齎來劃期的意義、頗堪重視、

汪先訪阿部大使

【南京廿八日電】汪精衛代理主席、二十八日午後六時、分別訪問日本阿部大使並西尾總軍司令官、關於是日開中央政治會議、

岐部氏長東安省

【新京專電】東安省長御影池辰雄氏之特任式、廿九日上午十一時、在宮內府勤民殿於張國務總理侍立之下舉行、而此次御影池省長之轉出爲滿鐵理事、後任省長、決定由東安省次長岐部與平氏升任、政府近即正式發令如左、

東安省長 御影池辰雄
辭職照准
東安省次長 岐部與平
任東安省省長
敍簡任一等、

日議會開院五十年
天皇陛下臨幸典禮

【東京二十八日電】議會開院五十年式典、定於廿九日、畏蒙 天皇陛下親臨、第一議會當時之前議員以下貴衆兩院關係者兩千餘名莅臨下、在白堊殿堂盛大舉行式典、是日、天皇陛下御軍裝、百武侍從長陪乘、松平宮相等側近扈從、乘略式汽車、鹵簿、於上午十時、駕出宮城、行幸紀念式典場帝國議事堂、同時七分抵停車處、諸員咸至現場恭迎、入御便殿、賜先撫此間之閑院元帥宮、朝香大將宮、東久邇大將宮、竹田宮、閑院若宮、及近衛首相、松平、小山兩院議長、佐佐木、田子兩院副議長、瀨古、大木兩院書記官長等拜謁、如斯、陛下出御式塲、松平貴族院議長致式辭、近衛首相致祝辭等、次之、松平貴族院議長發聲、全員高呼聖壽萬歲、既終、陛下於同時四十五分入御、天覽樓上史料室陳列之百三十件貴重憲政史料、由憲法史編纂主任尾佐竹博士加以說明、再入便殿、特賜兩院永續議員貴族院青木信光子、山內豐景侯、山本達雄男、前田利定子、千秋季隆男、柳原義光伯、梅小路定行子、勅選木塲貞長氏等八名、衆議院尾崎行雄、安達謙藏、望月圭介、小泉又次郎、四氏等十二名拜謁、午前十一時十分、還幸宮城、

襄東襄西殺聲震地
殲滅戰呈白熱化
冷雨淒風中戰局急轉直下

【襄東○○基地廿八日電】二十八日朝來武當山脈東南麓之殲滅戰、益形白熱化、龜川、鳥井、坂口、飯塚、田坂、中西、村川、赤堀、森川、島、鈴木、白鳥之諸部隊、迄正午收敵遺棄屍体一、四五〇、俘虜四〇〇之輝耀戰果、尤共龜川、鳥井兩部隊、於午前十時、亘反轉於被於觀音寺北方二十五公里百里河附近遁走蝟集中之敵第三十、三十一兩師之敗殘部隊、又吉川衰木、猪子各部隊、午前九時許、在仙居以鹽池廟中間山地、巧將敗走而來之敵軍團捕捉、與以莫大打擊、一方襄東地區之片村、熊川、重信、的野、鬼頭、横田各精銳、晨來冒衝冷雨、急襲向唐縣鎮方面敗走之四川軍第百二十三、百二十四、百二十七各師、在該地東南地區、展開殲滅戰中、奧津兒玉、吉原、井上、狩野諸部隊、排擊四川軍百六十一、百六十二、百四十九等之頑强抵抗於各處、並將敵壓迫至洋梓鎮西北方梅家集附近、如斯、本日朝來在襄西、襄東之山野、於冷雨下降中、日軍將兵之士氣、益形昂揚、爲與以最後之大打擊、於泥濘中各戰區皆努力奮戰、於是唐縣鎮及環潭鎮附近之殲滅戰、極爲壯絕、敵遺棄屍體二千八百餘、纖

壯烈殲滅戰
唐縣環潭一帶

【襄東廿八日電】本朝來對於唐縣鎮附近之四川軍、與以莫大打擊之片村、熊川、重信、鬼塚、濱田各部隊、午前十時、更轉銳鋒、沿漢水再向環潭鎮附近進攻、急襲據該地西方二二六高地之百二十七師、正午許與土屋部隊協力、與以徹底的粉碎、

空軍炸襄陽

【○○基地二十八日電】日本陸上空軍○○部隊○○機、二十八日早朝急襲敵第三十三集團軍之據點襄陽、對於與西部方區之日軍包圍殲滅戰相遁過、九死得一生而蝟集於襄陽之敗敵、降下巨彈如雨、與以痛烈之猛炸、復據空中偵察、亘仙居（荊門北方五十公里）栗溪（荊門西方三十八公里）以東地區一帶、全完不見敵影、敵已完全敗退、

摧敵披靡

【漢口廿八日電】在江南湖北各戰、與襄東、襄西地區大殲滅戰相呼應之日軍、亦一齊衝敵之意表而出攻、擊滅各處之敵、即廿五日早朝開始行動之日軍江北部隊、在宋家（宜昌東北方四十公里）及其附近、與有力之敵部隊遭遇、與以徹底的粉碎、一方廿六日向咸寧南方地區之咽效進攻、復在瑞昌地區橋頂山（瑞昌西南十四公里）附近、對於屬民訓隊之敵、與以痛擊、更在南昌周圍、亦收莫大戰果、

參議府會議
昨通過四案

二十八日之參議府會議、下午二時、在參議府室開會、提出審議左開四案、當即通過、各法令擬於十二月二日公布、
一、建築局官制中修正案
一、滿洲房產株式會社法中修正案
一、開拓用地稅等措置法
一、滿鮮拓殖株式會社法中修正案

芬總統辭職

【赫爾辛基廿八日電】前傳臥病在床之芬蘭大總統哥遜氏、頃以健康不勝之理由、正式向議會提出辭呈、後任大總統、尚未決定、此間政界盛傳對蘇戰爭勇將曼蒂爾罕元帥、李奇首相等、最爲有力、

英艦隊活動 入希臘阿特內港之英軍驅逐艦

改正家畜調整法
統制輸入圓滑配給

政府以滿洲國內畜產增加及保護之立塲、曾於去年十一月實施家畜調整法、然因貿易統制法之改訂及國內需給關係、必須對該法强化與改訂、故以主管興農部畜產司爲中心、開始家畜調整强化案之審議、該法案補整强化之要點、即在國外關係方面、因貿易統制法之改正、從前即實行馬之輸入統制、並又追加羊、豚種類、作許可制度、而謀輸入機構之一元化、一方期在國內需給之圓滑化、由此宗旨、則求讓渡使用之制限、防止自由之移動、以期配給機構之完璧、與國內辦理業者之組織化、

增炭激勵班日程

政府鑑於石炭增產之積極性、爲激勵出煤及視察現地狀況、曾組織增產激勵班六班、分赴各主要炭礦產地、已誌前報、今者該團之往復日程、已規定如左、各班人員、即將準期出發、

第一班（阜新、北票）
人員＝星子總務廳參事官等六名
發着 十一月二十九日十七時十分發 十二月三日十三時五〇分歸京

第二班（鶴岡、滴道）
人員＝谷總務廳次長等四名
發着 十一月廿五日十五時零二分 十二月一日十四時歸京

第三班（西安）
人員＝沼田總務廳參事官等四名
發着 十二月二日九時三〇分發 十二月三日七時五五分歸京

第四班（撫順）
人員＝武部總務長官等四名
發着 十二月五日九時三〇分發 十二月六日二二時十六分歸京

第五班（本溪湖）
人員＝青木總務廳企畫處長等五名
發着 十二月二日十七時十分發 十二月三日二二時十六分歸京

第六班（東邊道）
人員＝樋口總務廳參事等五名
發着 十一月廿八日十九時十分發 十二月二日二一時五三分歸京

意軍猛轉攻勢
希臘戰線砲火頓急

【希特里廿八日電】希臘戰線之意大利軍、在空陸互相呼應下、廿八日俄然開始大反攻、地上部隊在南斯拉夫國境鮑戈拉廸治附近、猛烈反攻、同時、空軍大舉炸擊福羅里納、發生大火災、

泰安衝突
安南飛機越境擲彈

【盤谷廿八日電】泰國安南國方面、數日以來、迭次發生小衝突、廿八日泰國國防部隊長公表云、今晨有安南輕爆擊機五架、侵入東部國境突出部份納幌巴南上空、投下炸彈兩個、致警備該地方之泰國警官數名負傷、嗣爲泰國追擊機所驅逐、始遁出國境線外、

畑軍事參議官
視察第一線

【北京二十八日電】軍事參議官畑俊六大將、爲視察華北軍管下軍事狀況、已於十五日午後、由空路來燕、翌十六日由多田最高指揮官、森岡興亞院連絡部長官、分別聽聞華北一般狀況、繼在華北政務委員會訪問、王揖唐委員長、並定由十七日至二十二日訪問盧溝橋、通州、張家口、以及太原、運城等第一線慰問各部隊之將兵、二十三日赴天津、更訪問濟南、徐州、青島、約歷二週間巡視華北蒙疆第一線部隊、於二十八日由青島歸還、

開發重工業
東亞經濟懇談會討論

【東京二十八日電】二十八日之東亞經濟懇談會重工業部會、午後一時起續開、寺島浦賀、渠社長關於東亞重工業之立地、山崎滿電副社長關於滿洲電力開發等、各有意見、繼而滿洲重工業副總裁高滿清氏、述謂『關於現段階之東亞重工業之重點形成方策、於東亞重工業之再編成止、按適地適業主義之徹底、必須編成新立地案、極度强化生產力、而日本專致力將高度之精密工作、以滿華爲主、對日本供給原料、譬如關於鐵、煤、輕金屬、人造煤油、電氣化學工業等、則以東點主義、育成滿洲既存計畫之完成、是乃東亞共榮圈內之產業立地的結論、』三時散會、

日小畑企劃院次長
陳述開發意義

【東京廿八日電】東亞經濟懇談會重工業部會、於午前九時在帝國旅館開會、關於東亞重工業之立地之議題爲中心、加以懇談、首由小畑企畫院次長、以『東亞重工業一般』爲題、闡明東亞重工業開發之意義、關於重工業資源之附存及共開發、重工業之將來等、大要述說如左、

一、煤炭 在日本內地亦屢次發見、龐大的新煤田、逐次着手開發、樺太朝鮮亦因開發新煤田、逐年出煤皆增加、又滿華大陸於既經開發煤山之外、尚有許多無盡量之煤田、此東亞之富藏也、

一、鐵鑛 日本內地、在東北、北海道方面產相當之鑛石、朝鮮近來亦陸續發見新鐵區、出鑛量亦增大、在中國揚子江方面附存之多數〇〇〇等、華北之龍烟華南之海南島等、皆爲東亞大製鐵基地、鐵鑛之供給、非常充分、又滿洲之現在增產計畫實施中之鑛區在滿洲東部擴充之大鑛床等處女鑛床、誠爲冠絕世界之鑛鑛實庫也、滿洲重工業資源之開發、已實施產業開發五個年計畫在日本亦以四個年計畫進行重要工業生產之擴充計畫、爲切應此事、華北亦以四個年計畫、積極的開發產業、於是經由日滿華之生產擴充計畫、遂得以遂行、

一、製鐵事業、因美國屑鐵禁輸、遂脫却輸入屑鐵之依賴性、向鐵鋼一貫作業之完成邁進、結果得以發揚東亞鐵鑛等之自主性、滿洲製鋼業者、全然不使用市場屑、反而樹立屑鐵向國外供給之計畫、

一、鐵製鍊事業內鮮滿各地域之發揮計畫、亦進步、原料之粘土頁岩等、及共他原料最近發見在南洋群島、滿洲內地及其他地方有無限之埋藏、此發見實爲輕金屬工業發展之條件也、

一、機械工業以事變爲契機、急速發展之精密機械、以及其需要高度技術者、殆皆爲自給自足之狀、在滿華發展之萌芽觀之、最近將來甚爲有望、

其次增田日本發送電總裁、關於在東亞圈內動力之確保方策、力說如左、

一、共榮圈內之互相讓步的企業之統一、

一、技術及科學之振興等、

山口芝浦電機社長、關於由產業立地條件、觀察東亞重工業之配置方策、

白井淺薩工業社長、關於在東亞共榮圈之重工業、蒙疆之使命、

春日住友金屬工業專務取締役、關於現階段東亞重工業之重點形成方策、

山下日立製作取締役、關於東亞共榮圈重工業資金勞力之確保方策、各行發言、最後由岸商工次官云、

東亞共榮圈確立問題、特在今日有重大之意義、別經由日滿華如何追究綜合計畫、各地域之特長如何充分的發揮、實爲重要問題、在重工業部門、採重點主義、而努力國防產業之助長、將資材最有效的利用、有舉得高能率之必要、

重點主義
岸次官意見堪重視

【又電】岸商工次官、於東亞經濟懇談會第三日重工業分科會席上、言及日滿華經濟建設、謂理念乃如過去在閣議決定之建設要綱爲遠大之目標、惟現下資材金勞力技術等所有點、有不足之現狀、故按地域別產業別企業別等各角度視之、必須取高度之重點主義、例如煤、內地煤鑛、無何能率可言、莫如注力於滿洲並華北方面之開發重點爲急務、蓋能喚起官民各位之注意、以惹官民多數之注目、

晚刊一大張

婦人科醫學之急進
最新進步之婦人科聖藥
複方 惠乃玉
婦人科最新學理、獎博外國婦人讚賞的、複方惠乃玉一含有純粹女性卵胞好發劑、東京卓著藥學博士精製、處女婦人用均可、用法簡單、短日時即達成婦人病癒目的、希早試用
主効 白帶下、赤帶下、月經不調、月經痛、子宮內膜炎、膣痛、下腹痛、横腹出血、腰之疼痛、膣炎、卵巢炎、喇叭管炎、卵其他婦人科諸後諸病
全國有名藥店推獎販賣
藥價 五週分・壹圓八拾錢 十週分・參圓五拾錢 廿週分・六圓五拾錢
東京・井之頭公園 本舖 合名會社 貴命堂本家

最高度精補強身劑
內沃素A
本劑「內沃素A」以其沃度元素與甲種維他命之互助作用，立於體內發揮偉効，旺盛全身新陳代謝機能，而將疲勞毒素（以及黴病菌毒與潛伏梅毒）破壞其生活力與其原形，一但變爲無毒物而與其他老廢物完全排出，補之替以强大精氣與身體筋肉。
一粒之中包有（七五〇〇國際單位之甲種維他命 一五〇〇〇倍稀釋沃度之沃度元素）
包裝 小一〇〇粒 二〇〇粒 有名藥房出售
東京市神田區神保町 アルスル（司公限有）藥品部 振替東京一一三七九一

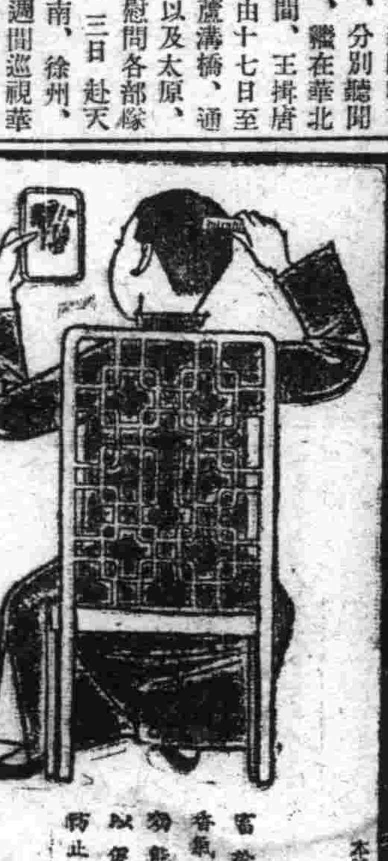

金鶴ポマード
富於營養 滋養髮根 令香氣馥郁 能生髮之 以促爲髮 防止脫髮 爽頭痒
（純良頭油）
本舖 株式會社 野村商店

知靴油 三愛
HHH SHOE POLISH MANUFACTURE BY KSINDO & Co.
SHOE CREAM TRADE MARK CHUYU WATERPROOF KSINDO & Co.
奉天 新藤洋行 東京・大阪・上海
忠勇靴油

故園公靈柩抵東京
開始國葬盛儀
第一夜伴靈於嚴肅中執行

【東京廿八日電】故西園寺公靈柩、廿八日午後二時卅分由御殿場特設鐵道車、抵東京驛、驛內有近衛首相、松平宮相、木戶內府、武者小路宗秩寮總裁、各國務大臣等親任官、並同等待遇者、貴衆兩院議長、公爵家親族、及其他朝野名士三百五十名出迎、靈柩由天野東京驛長以下驛員等護衛降車、於近衛首相以下及出迎總員禮拜後、搭昇降機至鐵道局正門前、繼遂安置於靈柩車內、自動車之喪列、由齊集東京驛前廣場之市民、對此偉人致敬禮後、即經過和田倉門前、日比谷櫻田門、沿途落葉蕭蕭、凄清異常、到處均有市民送迎禮拜、喪列遂向霞關外相官邸進發、午後二時五十分、靈柩車徐徐行於砂礫之上叢藪之聲、尤爲悽然、當抵外相官邸、於是靈柩、由西園寺家人託付於葬儀委員、祭壇依故人堅固之意志、對各方面之供物供花、一切均皆謝絕、簡素中尤爲莊嚴、於午后三時許嚴肅舉行正寢移柩之儀式、以是靈柩當即移至正寢、左右樹立眞榊二株、上置首飾大勳位菊花章及大勳位菊花大綬章並勳一等旭日桐花大綬章勳章、實可謂明園公在波瀾起伏之九十二年中所獲得光輝燦爛之勳功、已而於令孫公一不二男、愛子等親族一同、並諸員之禮拜後、至午後四時禮畢此時弔客之來往殊爲頻繁焉、

【又電】故西園寺公正寢移柩式典告終、國葬第一日二十八日夜、莊嚴肅靜奉行伴靈、畏蒙 天皇陛下欽派勅使、 皇后皇太后兩陛下派遣御使、光榮之正寢之間、靈柩安置於中央部吳床上、白屏風高立、頗生樸素起敬之感而 三陛御下賜之御榊三對、分列靈柩兩側 菊燈火光閃耀、案上置大勳位菊花大綬章勳一等旭日桐花大綬章、燦然映輝、足證園公數立勳功也、尤其本亡人生前遺志香華供禮、一切辭退、正寢之間、唯御下賜品耳、白色下映之靈前、清淨高潔、緬懷故人遺德、尤深感慨、午後三時、秩父宮及各皇族、差遣御使弔問、午後七時、開始伴靈、嗣子八郎氏以下近親者、感激 陛下之軫念、齊集靈前、又南、三土各樞密顧問官、村瀨法制局長官、下條賞勳局總裁、松平式部長官、東鄉、長岡、澤田、野村特命全權大使、芳澤元特命全權大使、大橋外務次官、岡田、米內、及川、財部、山本各大將及關係文武顯官等致弔者、紛紛來臨、弔問伴靈者、外相官邸直至午後十時、猶往來不絕、近親者徹夜陪伴靈前、各方面之伴靈至四日夜、舉行一週間云

天皇陛下欽派勅使 臨故園公靈前賜弔

故西園寺公遺骸安置於外相官邸後、畏蒙 天皇陛下特派勅使牧野侍從前往賜弔、同四時五十分、更蒙 皇后陛下亦派遣御使入江事務官、又於同五時十分、 皇太后陛下亦派御使西邑事務官、相繼前往賜弔云、

吉林丸中死亡船客 判明非百斯篤

【新京專電】新京防疫總本部二十八日午後六時發表、關於二十四日在吉林丸船內死亡之橋本精吾、因有百斯篤之嫌疑、當經檢菌結果、至本日午後一時已決定並非百斯篤、刻已接到此項之公電矣、以是關於此事之防疫措置、即行解除云、

廢止虛禮獎勵儲蓄
規定要領於年末嚴促實施
展開新生活運動

協和會此次亘全滿展開生活革新運動、尤其我奉天市、更加努力奉行、除已規定實施節煤報國旬間並嚴禁發送賀年郵便外、對於年末年初之虛禮餽送等、更一律嚴加禁止、刻値此發放年末賞金之際、尤注力進行儲蓄獎勵之有效辦法、至於此項廢止虛禮及儲蓄獎勵之要領、規定如下、

△廢止虛禮 由各分會與國婦會一致作街頭運動(促進隊)之動員、與無線電等之宣傳、一、廢止忘年會、與新年會、二、嚴禁金品贈答、三、廢止賀年郵便、四、門松廢止、五、緊縮門松與實施協定價格制、六、飲食之自戒、七、抑制、泥醉步行八、衣服裝飾之自肅、

△獎勵儲蓄 由郵政局、銀行、保險會社等互取連絡、亦考慮發給賞金之儲蓄存摺云、與此同時並提倡滑氷、滑雪、卓球等健全娛樂、

生活革新運動促進隊
開始實地工作
每區分爲三班每班分六組

協和會奉天市本部、對於生活革新運動促進隊、於廿九日講習終了後、即行實地工作、其編成爲各區組織、由隊長以下分爲三班、每班六組、指導市民之生活改善、以完成所期目的云、

"煤爲國民之血" 小林事務長定期放送

協和會提唱之節煤報國旬間、決自十二月一日開始、茲市本部小林事務長、於此期前、定於三十日午後七時三十分、以十分間由無線電放送、力說『煤爲國民之血』之講演、要望市民積極的參加、與此關聯之生活革新運動云、

選派優秀警官 視察滿鮮文化

【新京專電】首都警務科、爲使視察滿鮮國境及朝鮮風情文化、以謀識見、理解力向上、俾有益於警察事務之改善刷新計、特選派滿系優秀警官、分爲兩班、第一班向安東、第二班向圖們清津兩地方視察、定十二月初旬出發、

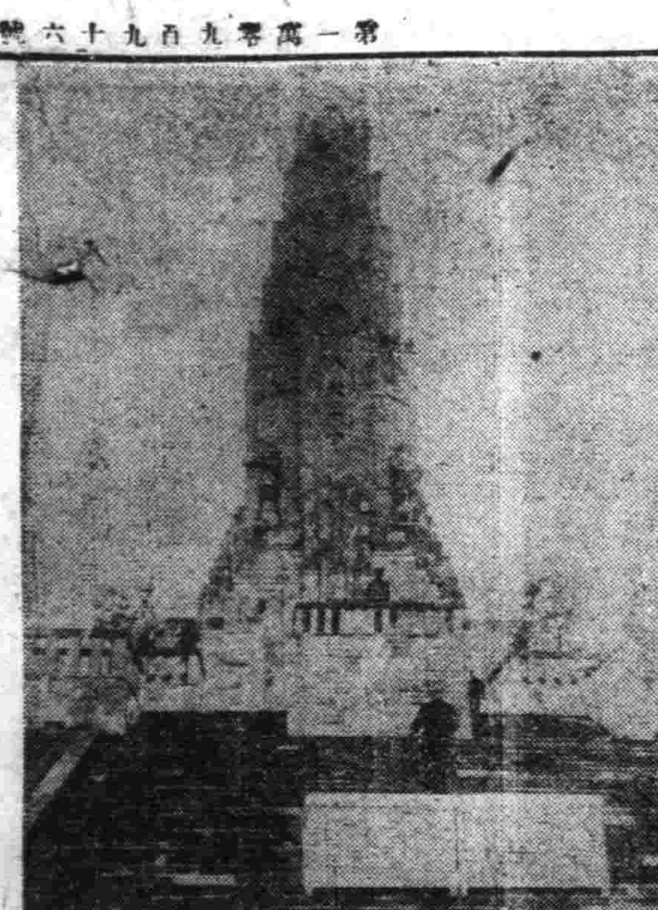

御寫眞 高松宮殿下、御台臨在宮崎市皇宮屋頂八紘之基柱前之宮崎縣奉迎式

新京市建設 模範農村

【新京專電】爲順應農村實態由質的經營建設模範農村提高農村文化計、新京在模範農村指定地域、以淨月區設農村文化中心之國民學校並國民優級學校、投下工費十一萬圓、明年開始新設、市教育科與建築機關係者協商、二十九日作現地調査、現在農村地區學校、竟有一校一教室等貧弱將狀況、與農滿洲中心之國都農村地區、由新京市極力進行、

華記者團過連

【大連專電】訪日視察歸途寄連之華北中國記者團一行三十三名、二十八日午前赴旅順視察戰蹟、午後三時歸連、訪問各方面、午後五時出席登瀛閣之弘報座談會、繼續出席滿鐵主催之晚餐會、二十九日午前十時半離連北上、

出席興亞厚生大會者 下月三日舉行報告會

【新京專電】前於十月間、在大阪市公會堂舉開之全世界興亞厚生大會、我國由總務廳谷次長以下隨員五十名代表出席、茲定於十二月三日午後一時在中銀俱樂部舉開興亞厚生大會報告會云、

結成小賣聯盟
限業者追加呈報

關於奉天市小賣聯盟之結成、曾以市長佈告、使小賣業者呈報、已於二十五日截止、然豫想有一萬家小賣業者呈報者、今僅不過爲一千二百家、關係當局對於業者之漠不關心、頗爲愕然、蓋不呈報者、對於各種營業用商品之配給等、亦非常不利、故當局擬於近日中再限定於短期間受理追加呈報、倘再有不呈報者、則按規定處理取按審查取消小賣業者資格之方針云、

配煤新辦法
自下月十一日起實施

奉天市、關於十二月一日起所實施之配煤新辦法、經委員會已發表決定暫行停止近鑑於豫測準備市民消費量之實情、十二月一日、實施再度變更決定、定於十二月十一日起、仍按既定方針、實施配給計畫、因之二十八、九兩日訂正計畫表、已着手準備、而對於十二月一日起至十日之部分、除行配給計畫外、另作成煤配給票配布云、

第三次青年義勇奉公隊 下月初入滿

【新京】關於七年度第三次青年義勇奉公隊渡滿部隊鐵驪訓練所行之三三〇名、其他一三一名、合計四六一名、定十二月六日午前八時在羅津上陸、分作二班、一班向鐵驪訓練所行二三〇名、於七日午後六時五分、二班向鐵驪訓練所行一〇〇名、其他一三一名定八日午後六時分五由羅津出發入所云、

優秀警官表彰式

【新京電】首都警管下六署與新京消防署對於七年度奮鬪所選定之優秀警察官表彰式、二十八日午前十時舉行、十九名表彰警官均由委總監授與之表彰狀並金一封云、

滿員
擠電車懸身門外 被車掌推下摔傷

瀋陽區北興街二段五十號三十九戶、住戶崔實錫、年四十九歲、天津河東崔家錫頭人、爲一洋鐵工人、於廿九日晨九時許、崔實錫自北市場辦事歸來於磨電車站等候電車、惟候車者頗多、而車來又早已滿員、勉强擠出人叢登上、飄身車門之外當時車掌高殿福(年十九歲、奉天遼陽縣人、)以其如斯、過於危險、以手推之使其下車、崔則迄不肯下、而高則且行且推、致行於北市場警察署門時、掉於車下、幸僅頭負微傷云、

輪下慘禍
巴斯與三輪車衝突
少婦當時軋死
滿腔熱血均被軋出厥狀極慘厲

市內自人口激增以來、交通殷繁、車馬輻輳以致交通事故、時有所聞、今日(廿九日)傍午、在三經路與協和街交叉點處、又發生公共汽車與三輪車衝突當場將坐車少婦軋斃慘劇、血流滿路、厥狀至慘、茲記其經過詳情如下、

二十九日午前十一時十五分、在市內大和區協和街與三經路之交叉點處(即舊萬國儲蓄會門前)突發生極慘之交通事故一件、即有奉天交通公司第七路線巴斯一輛、車號一〇〇五號、司機人名王崇安(廿歲)車掌名李秀梅自小東門開來、車中乘客已滿員、彼時行至前記交叉點處、向西折行、甫入協和街不遠、正在舊萬國儲蓄會門前車站前欲停車尙未停車之際、適由對面斜行駛來三輪洋車一輛兩車遂發生正面衝突三輪車當向南翻倒並未損壞騎車人亦跳起得免於禍惟坐於三輪車上者爲一滿系少婦年齡約有二十餘歲、當時由車上翻下恰巧正覆身摔在巴斯車前方左輪之前、此時巴斯尙未停止、該輪遂由少婦之腰部軋過、只聞少婦怪叫一聲、腹中血液以及所食之米飯等完全自口中噴出血液淌在馬路上殷紅四溢、厥狀極慘、該少婦當時即行身死、至其服裝、爲外穿水獺領青呢外套、內襯紅色長袍、紅色毛褲、青色高根絨鞋惟姓名不詳、此項事故發生後、聞於該管北市場署、當即派員急赴現場、對於死者姓名住址、正努力調査中、據觀者言、『當該巴斯車尙未開到之前、因有一乘用汽車通過該處、該三輪洋車乃斜行以避之、不料該巴斯忽開到一時閃躲不及、遂發生衝突』云云、然最使人稱奇者即該洋車夫毫未受傷耳、(寫眞即肇事現場輪下黑色者即慘死之少婦也)

少年大膽 偷主人支票 橫領千金犯案

有一十九歲之少年、竟敢橫領其主人之支票、此少年原籍爲朝鮮、現充市內大和區青葉町三十三番地食料雜貨商明治洋行大島茂方之店員名圓實榮一、於二十六日乘店中人不備、竟將其主人支票竊得一張、並蓋以名義、於支票上記入二千五百七十圓之多、於二十八日午前十一時三十分頃、至大廣場興業銀行將欵取出、旋爲其主人發覺、當報告大和署派員搜査結果塔奉天旅館內、由大和署司法係林田及金谷兩刑事、即將該犯逮捕、但已花費三百餘圓矣、

防火
動員八署警察員 (檢查)煤爐設施

以時値寒冬、又屆生爐取暖之候、爲使市民注意火災、以保護槍後之一切資源、而副非常時下國策、會舉辦防火週間、茲者奉天市警察局管下八署、爲協助此舉、喚起一般人之防火起見、一致動員檢查煤爐之設施安全與否、以消防署爲未雨綢繆之計云、

天氣豫報

三十日北西風將晴

昨日溫度 最高三度二 最低零下六度五

二竊犯落網

南市場警察署司法刑事、於月之廿八日午後六時許、在管內興奉織工廠南胡同搜查中、當捕竊盜犯二名計王喜林、年四十歲、撫順人、關中貴、年四十四歲、瓦匠、復縣人、均住大西關康泰店、並有竊盜證物劈柴二担、目下該署正審辦中云、

捕獲一名怪漢 腰藏菜刀手執假鎗

南市場署司法係刑事、於月之廿八日午後七時許、在管內小南關南側發見行跡可疑者一人、當即趨前搜査、不料該人袖出本製假手槍威嚇、遂被警官抓捕、並由腰中搜出菜刀一把、當即帶署審問、據供魏森貴、年二十四歲、山東省人、因十三年前其父被其母之姦夫張某所害將其母拐走、今聞張某在奉、遂執刀尋張復仇等語、該署得悉此情、認爲其中可疑眞假莫辯、目下調查審問中云、

皮膚病靈藥 天恩水因有
▲殺菌作用 殺滅皮膚病菌虫、頓刻止痛消癢
▲消毒作用 解消皮膚病毒菌
▲收斂作用 使病患範圍漸次縮少、日益趨癒
▲潤膚作用 潤膚細嫩防止粗糙

全治皮膚病 天恩水

△癬△陰囊癬△疥△痒△濕疹△痔瘡△乾癬△小疙瘩△頭癬、△白禿△風癬△魚鱗癬△白癬△燕窩△唇裂△酒刺、△粉刺△雀斑△凍裂△爛痧△皮膚病、△肌膚粗糙、不刺不痛、不臭不汚、不失雅觀、少搽而有深效、且立刻殺菌消毒、止痛去痒、迅速、用法簡便、疾癒

天恩水藥價(二角、三角、五角)(一元、二元、)
萬一過售罄時請督勵藥店向本舖取藥
本舖 東京藥院
本店東京市芝區田村町四
支店大阪市天王寺區石辻町二十四
代理店 大連浪花町日本賣藥株式會社 新京豐東路新京藥品株式會社

完全母乳代用品
用法簡明用開水 沖之即可飲用也
★ (1) ★
森永牛奶粉

國家原動力
兒童與命の母
逐次產出健康之國民

爲國服務
基於多生多產之体制下如後人纔無人者長久不產者、或是早產流產成癖者、以及始終未得兒女者、本舖特根據過去十年間高喊『多產報國』之口號努力研究而獲得莫大之實績即是也、女界同胞若達到本來之希望、運生貴子所以各界對本舖調製之婦人科藥命之母俱稱謂子宅藥、博得非常之好評每年有許多假冒牌子僞造藥品者、

狂症俱皆賞讚推奬名流婦人、職業婦人亦都爭相購用實不絕口書有來信道謝者

兒子
强壯的夫妻決無有不能產子之理都是因爲少微不注意爭招來故障者即時服行各種手術則定能慶得子女、有希望健康及欲得子女者、或早流產成癖者、以及無有妊娠之可能性者、請俱不用悲觀、快來利用命之母吧、管保能使一家團欒顯出光明歡呼之大道

婦人科之參考書
本舖編纂之婦人科參考書因爲時局的關係、陷於增刊不可能矣、以前殘餘的爲數不多、若欲要求者請以明信片寫明寄來先到者免費贈送

不妊之原因
患婦人科病者若服用命之母確能調製性好爾蒙之血行補强子宮、一掃赤白帶下月經異常頭病冷症等症大奏凱歌命之母係因擁有自古代即著名內外之採藥聖地大和自家用藥園產有純良原料再加以精妙酒劑所以其功効決非他藥可比現代產婦人科之諸博士實驗深重、子宮病及瘋

命之母 全國藥店均有出售 〃20 〃40 〃1•00 〃2•00 〃3•00
東京市京橋區入舟町三 大阪市北區中崎町二四 合資會社 笹岡省三藥房

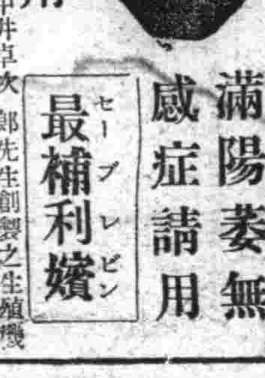

性慾不滿 陽萎無感症請用 最補利嬪 (セーブレビン)

局部塗布劑
最補利嬪爲醫學博士中井卓大郎先生創製之生殖機能發生障害受人奬最新藥劑、問世以來、因係簡便之局部塗布用藥、頗受大衆贊賞最補利嬪之醫治効果、只將其塗抹於局部即能由粘膜方面迅速吸收、刺戟性腺神經系統使局部細胞之活動歸於旺盛、筋肉緊張、藉以促進、對於衰退之性的機能、復活起來、以本劑塗抹於局部、不特即能治愈、性慾不滿、不能、而連續使用、效果尤爲顯著、且毫無其他作用最爲理想、其効力生効之迅速、與以一般藥類中、性交無與其並偶、齊驅者世間有此最新發明藥在、眞乃實性的機能障害、陽萎女性無感症、勃起衰弱、生殖器發育的苦惱者之福音
(藥價)八瓦入一圓二角、二〇瓦入二圓五角 五〇瓦入四圓五角、一百瓦入七圓八角 (送費各四角二分)
▲發賣處 東京世田谷區松原町四、一四〇 振替東京一九二一四番
▲總代理店 奉天小西關大街濟世堂大藥房
▲其他全國著名藥店均有代售若遇貨物售罄時請向發賣處定購爲荷△說明書免費奉贈

感冒解熱
實效散
感冒解熱特效藥
(價定) 0.20 0.30 0.50 1.00 3.00 5.00
國產優秀之感冒解熱特效藥博得一般人之愛用絕無副作用
東京神田明神下 師岡天然堂 振替東京一五七二番

加入樞軸陣營之匈牙利 乃與蒙古有甚深因緣

日德意之樞軸［協定］締結成後，僅二個月，即於二十日，在維也納，由建設世界新秩序之主角，日本來栖駐德大使，來賓特洛甫德外相，齊亞諾意外相，杳基匈牙利外相正式簽訂匈牙利參加樞軸國之歷史的［議］定書，匈牙利此次所以斷然參加樞軸者，乃係匈牙利自第一次歐洲大戰成爲戰敗國以來，被壓迫於舊秩序之下，以迄今日，此次乃斷然打破現狀，表示邁進覺悟之意。

回顧匈牙利之歷史，與東洋有密切之關係，尤其與蒙古有甚深之因緣，蓋遠溯於下，構成匈牙利國民者，乃係馬加爾民族，在遼遠之九世紀民族大移動之際，與芬蘭人土耳其人等，同時西移，驅逐白色開爾特族，而卜居該地，乃黃色人種，烏拉爾阿爾泰語族之民族也。

與蒙古之關係，始於十三世紀，成吉思汗席捲中國及中亞細亞後，與哥代皇帝之征服者拔都，更攻入莫斯科轉而南下，於西曆一二四〇年，降服匈牙利，並將附近之塞爾維亞，保加利亞，澳地利亞，南斯拉夫等國，相繼降服，於歐洲樹立蒙古帝國，其後十年，蒙古勢力，遂風靡東歐，但因英雄拔都死後，蒙古軍自動撤退，遂將匈牙利讓於同族之馬加爾人［illegible］，因此現在馬加爾族之血統，多含有蒙古系，此亦不難想像，匈牙利，由於第一次大戰，而墮入深淵，現一躍而成爲樞軸國家，殊堪震動世界也。

寫眞說明，匈牙利姑娘之盛裝，愛好純白，及蔓草花樣之刺繡，極富東洋色彩。

世界珍聞及其他

塾廬漫錄 回部內附記畧 香妃入京（續）

葉先士卒，一以當百內外夾攻霍吉占敗入葉爾羌不出，大兵復回阿克蘇，屯劄，時台卡已斷，上聞我兵被圍，特發滿漢索倫察哈爾等勁旅，迅速進剿，諭旨嚴切，官兵皆星馳而至，會於阿克蘇，將軍留屯提巴爾第守阿克蘇，偕同副將軍富德，尙書舒赫德，阿里滾領兵進剿，兵至喀什噶爾，其地回民以城降，帝喝達墨特守之，霍吉占聞知大兵勢盛，喀什噶爾已降，即携其親軍數千人棄葉爾羌遊徙和闐葉爾羌四衆以城繳霍鄂對守之，是役之戰，極爲劇烈，大將軍兆惠，率兵至葉爾羌，其城周十餘里，異常堅固，霍吉占見大兵至，已堅壁清野，凡莊村人戶悉移入城，我兵分七隊進攻，賊以兩門各出四五百騎，索倫兵敗退，幸賴健銳營兵數百，岸然不爲動，賊收入城不復出，將軍以兵少不能圍城，欲伺隙取勝，乃擇有水草之地結營，即所謂黑水營也，聞納木札爾，三泰兩將軍將至，遣愛隆阿以兵八百迎之又偵知賊蓄糧在城南棋盤山，欲先取之以充兵食，十三日由城南率橋過河，甫過四百人，橋忽斷，賊出四五千騎來截，萬餘步賊在後，我兵處於前有騎賊，後有步賊之中，復以鳥槍擊我，我兵方擊步賊，而騎賊又至，賊更以騎兵抄我兩翼，將軍之馬中槍斃，再易馬又斃，我短兵步戰兵爲賊，截爲數段，然各自爲戰，無一不以死誓，殺賊無算，我軍陣亡者，亦數百人，總兵高天喜，副都統三保，護軍統領鄂實，監察御史何泰，侍衛特通額，俱戰歿，日暮收兵歸護大營者，以泅水還，馬力疲乏，亦不能衝陣，遂掘濠以自守，賊日夜來攻，我兵處危地，皆死中求活，殺賊盡力，賊懼我致死，欲以不戰收全功，別築一壘於濠外圍守之，意大兵食盡自斃也，幸大兵營中，掘得窖粟數百石，賴以生存，賊又以決水灌營，大兵泄之下游，轉資汲飲，已而隨處掘井得水，其所佔之地，林木多薪以供爨，惟拒守日久，糧日乏，駝馬亦將盡，自十月中旬被圍，已將百日，已無生還之望，將軍遣索倫兵五人，各持一函衝圍出，至阿克蘇舒赫德以事急，不暇自計，飛章馳奏，時富德當在準噶爾搜捕餘孽，上命爲定邊副將軍，速往援，會豫調之索倫兵已在途中，而巴里坤大臣阿里滾先接兆將軍函，選兵六百，馬二千，駝一千，往赴，舒赫德守阿克蘇能和耨諸，回首，因無異志，烏什則霍集斯妻子，及總兵丑達駐守，鄂對往撫和闐，六城俱降，十二月索倫及京旗兵二千餘已到，舒尙書先率以行，富德亦率兵赴援兩軍會於巴爾楚克，正月初六至呼爾璊，賊兵五千騎迎戰，大兵僅二三千人，且馬少，皆步行，發槍矢斃賊甚衆，賊特衆戰機退，甫收兵又來戰，相持四日夜，隨地無水，皆鑿冰止渴，初九日夜拒守於［illegible］爾，勢幾殆，適阿參政偕鄂博什及馬駝至，愛隆阿亦以兵從，望見燈火如繁星，知大兵與賊相持，阿參政大呼突進，千領兵讓而應之，駝一千，馬二千，蹴地聲壯，賊駭氣奪，阿參政從左，鄂博計從右，入援兵驟合，富德兵乘勢掩殺，賊始大奔，當時未知兆大將之存沒也，先數日，大將軍軍中見賊之圍者，日漸少，纔又聞數十里外槍炮聲，（未完）

蘇聯老人魚 水中救人四千

【莫斯科電】一八七五年，威勃上校游泳渡過英格利海峽，在同一時刻，我國有倍狄亞者自巴土木泳至波的，計長卅二海里，倍氏以救人著稱於世，當時一般人均擧之爲人魚，倍氏致力救人工作，凡六十年，目前彼已齡達九十壽，生平共在水中救活人命四，〇一六人，倍氏現仍居於黑海之濱，往訪者不絕於途，倍氏除已獲得紅色獎狀外，並年獲政府之津貼金，

現代日本隨行記（五）

人海燈波

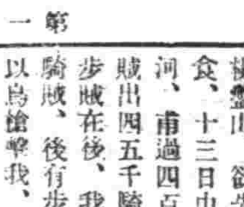

以石頭築成的皇宮外壁遶滿中灑藏着水藻的城池，微風吹拂着的松柏，皆如白晝一般的映進眼簾，人們擠滿在街頭，儘日本的各地居民爲了鑑賞這空前的兩千六百年祭典，不惜由千里之外薈集到東京的人，實達三百餘萬之多，加上東京原有的七百餘萬市民，那數目將是可驚的了吧！都堵列街頭巷尾，他們爲了歡賞陸續不絕的提燈和花電車，能扶老偕幼的佇立數個鐘頭，

『日本人的趣味眞不明白，』隋尹輔說。

『日本人的趣味最容易明白』周渦補拾槓，『譬如早晨咱們到明治神宮去拍照吧』他看他們是多麼虔誠，他們的趣味是由愛國的誠摯而激起的，

提燈的行列由二重橋旁陸續的站住高呼萬歲，又陸續的走過，當高呼萬歲的時候，每一個人都把燈提起，同時在宮城彼方的高處，也有三個燈在高處上下的幌動，

第廿八局 愛身待時（藍先）

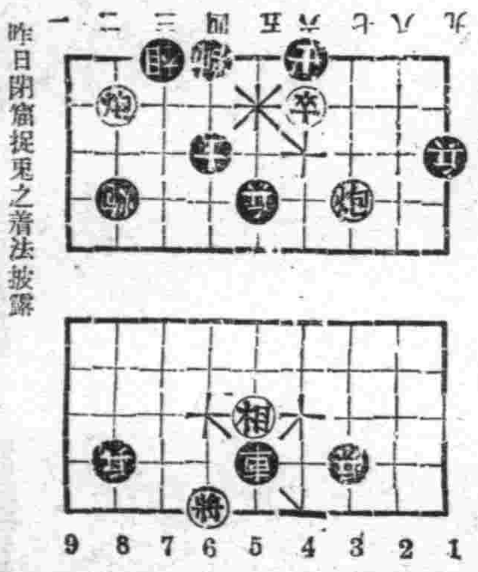

昨日閉窗捉兎之着法披露

炮七進一 馬三退二 馬八進六 帥五平四

馬六進八 帥四平五 炮七退二 馬二進四

炮九平六 藍勝

二十七八兩日之象棋系藍先藍勝、特此訂正，請讀者諒之

九星日鑑

十一月三十日 舊十月二十二日 土曜 丁丑 赤口 滿 柳宿

▲一白之人、過於考慮、陷於理論則遠於實情南北乙吉▲二黑之人任爾器用、施使小策取敗之道也、東南辛吉▲三碧之人今日禾告終事、不可企求也、丙丁乙吉▲四綠之人詢諸長上、謀諸長上力戒獨斷、巽乾壬吉▲五黃之人周轉進行之事、恐有損失自重爲宜、東南辛吉▲六白之人穩健以進大吉輕浮之事大凶、巽辛壬吉▲七赤之人所企者雖小、然而所成大巽壬辛吉▲八白之人勞多效少須爲日後而勉勵東南北吉▲九紫之人勞苦去而精神爽、勞作勿怠乾乙丁吉、

放送節目

十一月三十日（星期六）

午前

七、〇〇（新京）國歌 建國體操、唱片

七、二〇（新京）格言 毋道人之短毋說己之長

八、〇〇（新京）清晨音樂（一）提琴與大提琴二重奏一、至聖二、阿魯魯之女間奏曲二、管絃樂協奏曲F長調一、

一二、〇〇（大連）家庭講話 乳幼兒之皮膚病 大連醫院沙河口分院 陳振聲

午後

〇、三〇（大連）土曜音樂 大連放送管絃樂團 指揮 山下久

六、〇〇（奉天）兒童時間 一、秋之夜 二、塞雁 三、蟋蟀（日語）四、滿洲樂土 五、タタエヨ滿洲國（日語）六、秋聲 七、平原黃昏 八、コオリヤンさら（日語）奉天市公立新高國民優級學校學生 指揮 新鴻鈞 伴奏 奉天放送樂團

六、二〇（新京）兒童新聞

七、三〇（哈爾濱）講演 人種與人口 滿洲國通信社哈爾濱支部 徐顥

七、五〇（營口）舊劇 蘆花河 營口顧曲舊劇研究會

八、四〇（北京）演藝

九、三〇（新京）評詞 七俠五義 金慶嵐

一〇、三〇（奉天）梨花調 大鼓 活捉三郎 李艷樓外

奉天省長許可記

肺活

普治皮膚膏 日面諸瘡 腳氣凍瘡 消炎退腫 强力止痛 請來試用 滿洲西藥商店 奉天大西關

內科小兒科産婦人科及其他一般 郭氏醫院 院長 郭文高 入院隨意 借用電話（四）二三八 産婦人科由女醫郭李松林擔任 地址 奉天城內鐘樓南明湖春飯店東鄰

人造乳 雀斑

刺戟鍼療專門 長庚療院 療術師 林長庚 大連市不老街二六番地

★最合理的最經濟的食用美味衛生的於有限貴重榮養 森永餅乾

滿洲 神田證券 滿取引 一般取引 人 先向本店 歡迎來店 滿客係員 吳錫三 股票事詢 奉天大和區宇治町四 電話代表 五一六〇番 本店・京都
生財之捷徑 日趨擴充之途 發展無疆之滿洲
建設王道樂土勇往邁進爲當務之急依時局之反映『銀交易所』『特産市場』現既閉鎖資産之運用投資利殖所謂確信之生財捷徑唯優良會社股票買賣一途者也資本家盍興乎來務請一試股票買賣 以書信電話通知即派滿人係員前往或贈送參考書、目錄

秀岩醫院 診療 內科 外科 小兒科 皮膚科 花柳科 電療 戒煙科 其他各科 病室完備 隨意住院 院長 邱峻 院址 奉天市商埠地北一經路八緯路口

本社廣告部事務請通 電話二一二〇二二番

萬年筆・眼鏡 時計批發零售 合名會社 歐亞洋行 安東市大和區一番通五丁目
凡願購用眞正優良萬年筆者勿爲虛謊廣告家所欺百請先函索敝行商報一覽可也敝行惟以信用二字爲戰百勝之武器與最近新開之廣告爲能家大不相同
▲函索商報立刻寄奉▼

達昌香油房 衛生電機製造出貨迅速香油麻醬麻仁一概批發電話要貨即送不悞 地址奉天市大和區康泰街四段八三號 借用電話（二）一五三三號

請看 患眼疾病者注意 眼病藥 漢醫岳同春 東昌啟 春生堂藥局

淋疾 ツヨール 次葯兒 五淋白濁・一盒斷根
凡欲以藥救治疾病、宜先選擇優良藥劑而立當收見神功偉效、是乃最爲肝要。故此治淋最新神劑「次葯兒」是係記錄於日本陸軍藥局方、尤有權威、且有準速仙効的、優良新劑。服於不論任何惡性痼疾淋症、準必在甚短期日內、先消淋疼、而淨尿濁、然後將潛在最深病窩之一切淋菌、實根本徹底殺除剷滅、並對因淋菌所蝕腐的局部器官、賦與活力而復生、然絕無服用後發生副作用之險、頗甚安全神速的達其滅淋回春之目的。故茲敢勸各界人士、速服本劑、而將社會禍患完全滅除以期圓滿的營生者也。
急性淋病・慢性淋病 淋毒性膀胱炎・腎臟炎・凡百泌尿器疾患
（包裝…五〇粒・一〇〇粒・二〇〇粒）
ツヨール合資會社 總行 東京市日本橋區江戶橋二ノ六 分行 大阪市東區伏見町二丁目

兜安氏 潤肺藥水 止咳藥片 能健肺强身 堪與大自然搏鬥

主治 傷風・咳嗽・氣喘・聲啞・喉痛・氣管炎・肺部其他疾患
BR-CL 893
兜安氏西藥公司啓 上海江西路四八九號

如斯之惱 亦俄然解消！ 正確的生髮頭水 養毛頭尼克（ヨウモトニック）

◎强烈性之頭皮病、苦惱毛髮脫落者 ◎病後産後毛髮稀薄欲恢復之人 ◎對苦惱之少禿無覽論、欲望毛髮美之人務請使用爲要。
保持日滿國人特殊之黑髮美
於日本藥業界著名之三共株式會社研究室以一毛髮生物經多年之研究之結果、始發明成功、現代無論各科之專門醫師及美容術者、均皆歡迎愛用本品、且博得最大實用好評。
頭垢不是件特別惹人注目的病、但掉頭髮若是利害了、漸次就入於禿頭狀態、所以、壯年禿髮脫髮、不論是男性或女性、倘如發現頭垢繁多而掉頭髮慘酷的枇糠性脫髮等、務要在其初期、應用『養毛頭尼克』底醫療性能、庶可清治那疾病異狀的根源、當那還未到不可治的時期裡、一定會立見功效的。
無價獻上 試用瓶
發賣全國之大百貨店、藥店、化粧品店均有代售 小瓶・大瓶
總發賣處 東京室町 三共製藥株式會社

國本報文藝徵文一等當選小說

晨

86 里雁作 楊柴畫

〃這裡坐吧！先生〃孩子們笑着說、

他頹然坐在橙子上、但是沒有言語、只茫然向四周望了一望、教室的一切、都沒有改變、

〃先生、給我們講故事呀！〃過了一會兒、一個孩子請求、

他只搖了搖頭、他不願說一句話、在已往他常常給他們講的、並不等學生說話、然而現在他只有煩惱了、

〃不然、出城走一走吧〃！一個孩子又這樣的提議

先生來到課室不是講故事便是往城外散步如果若是星期或假日、也許要去捉魚登山、孩子們以為先生不講故事、

一定要散步了、然而舒和意外的也搖了搖頭、沒說一句話、他又走出去、日光強烈的射在地上、蜜蜂嗡嗡的飛、

第三部

一

夜、十點鐘、從北行的列車、跳下一個青年來、

這青年的目光泛着憂悒、惶惑的光輝、他手裡提拿一個提包、跟着人群在通路裡走着、一則由於旅途的修長、乘車的時間過久、一則由於這地域的生疏、而且是在夜間、所以他的步子顯得異常……他的目光、也非常……晃級、降級、轉灣、擁擠在強烈的燈光下、隨着人群茫然的走下去

汽笛的吼叫、人夫的呼喊影子的雜亂、這一切都使他目眩、

出了月台、他站住了腳步、向四周望了一下他是在找尋一個人、然而他只能看到萬頭攢動的人群、他將向那裡去找呢？

夜裡的都市、彷彿比較日裡更為明朗、燈火連串的明、摩天的樓閣商肆的門窗、也都很顯明的能夠看得見、人們都在匆忙的走向自己的道路、拿東西、叫車子他們都像很熟悉似的作下去、誰都不向他瞥一瞥眼、他感到一些沒落一些惶惑、

走到了前面的停車場許多的車子停在那裡、然而他將往那裡去呢？他轉了轉身子四周都是人、然而沒有他所找的人、他更着急起來、

這茫茫的都市、在燈光裡、充滿了紛擾呼叫和雜亂、

車子大部都拉走了、他在車子的前面逡巡着他想要乘一輛車子、隨便趕到一個旅店裡去、走了幾步、看見一輛車子上面、車夫抱着胳膊打瞌睡、於是他走到面前喊着、

〃馬車、〃車夫醒過來、打了一個呵欠、

在這個時候、從對方來了一個青年、他似乎也是奔這車子來的、聽到〃有人雇了、〃便繼續向前走去、兩個走在一起互相看了一眼、在昏暗的燈光裡都清楚了、

婦女周刊

冬日戶外運動 (耐寒)

運動是強健身體的唯一要素。不可間斷或忽略。尤其冬日。更當特別注意。圍爐取暖固可免卻寒冷增加體溫。但是對於健康上並無利益。這裡有幾個很簡單的戶外運動。小姐們不妨試試看？

(一)登山。冬日的山。當然沒有甚麼可觀。登山的人多半是以換發精神及健步為目的。當陽光初上的清晨。沿着凍得堅硬的曲徑用力登上去。到一個適當地方站穩。身上一定有一種濕熱的感覺。然後深呼吸。使腦筋清新。再順着小道。或跑步。或散步。退下山來。這樣連續的作去一定很有趣味。

(二)踏雪。當世界變成純銀色的時候。任何人都能感覺有無上的愉快。尤其是月下的雪景更分外動人。約友三五。浴着月光。踏着潔白的雪地。腳下發出清脆的聲響。聽着自然音樂在遼闊的馬路上或寬廣的庭園中作緩步和急步的運動。這樣可養成耐寒的精神及堅強的身體。

(三)滑冰。居住在滿洲的人們。大半都能得着較長的滑冰機會。不過習慣的不同。我國婦女實行者尚居少數。然而在運動方面。確是一件最有趣最適宜的事。初學時可將靈便的小椅子置於冰場上。手推着椅子慢慢活動。這樣學習能免去摔跌之苦。待熟悉後再離開椅子滑去。練習各種花樣。在鏡般的冰場上馳騁實是快感的動作。至於滑雪也是極好的運動。

新体制下的婦女 該親自動手女紅 (李嫻)

在現代化的都市裡中等階級以上人家的女子。很少看見有自家做衣服的了。好像縫紉是件專門技術。又好像自己縫衣是表示自己的貧窮。即使是一條短褲。不是請裁縫。就是上公司買現成的。織絨線卻在普遍起來。每一個家庭婦女。每一個女學生都能織。並且互相傳授。打得好就表示她最摩登。會打絨線是很好的。但同是女紅。如今只肯織絨線而不肯縫紉。不是很奇怪的事情嗎？這大概也是正如一般人以為拉胡琴不免有些下流。奏樊啞鈴就表示為高等人一樣。

本來「各盡所能」。未始不可。但是也有一般閒容着的女子『非不能也。不為也』。簡單的衣服自己做做。不但經濟。並且能養成勤儉的習慣。值得像織絨線一樣的普遍提倡的。

說起做女紅。想到了我小時候的一件事。十數年以前。女人們時髦在旗袍或短襖的外面。加上一件背心。或是馬甲。我的母親頂高興給女兒們打扮我當然不會短少這種流行的背心囉。可是我老奇怪。母親不大去買布。而我的背心大都是 黑色 或藏青色。不過母親用五色彩線在背心的四角都繡上花。我很有些滿意。幾次和母親咕嚕。

『既然要在黑布上面青布上面繡花是什麼不索性給我買了布做呢？

有一天我發現了這個秘密。母親給我們做背心是舊的布繡花是要美感一點誰也不會猜着。這些做背心的舊布是那兒來。既不是長袍。也不是馬褂。而是父親的 西裝褲 的臀部已磨破了不能再穿。這西裝褲的腳管就是我的背心的材料。我所謂的布。卻是很 好的嗶 嘰或呢織品呢？

拆折。改改。做做。無用的布塊可以變成有用的衣料。舊了的袍褂可以變成嶄新的衣裳。大的改小的。長的改短的。面子用作裏子裏子用作襯布。沒有一絲一縷是白費了的。但是這種工作。成衣店會高興做嗎？他們不做。就一起白扔掉嗎？只有自己動手自己動手吧！

婦女文學漫談 (李瑛)

(一)婦女的生活方式。是『散文的』而不是『詩的』。但她們的文學成就卻是『詩的』而不是『散文的』。在我國文學史上。像班昭續史。王照圓講經眞是 寥若晨星。 但像蔡文姬灤小妹李清照魚玄機等詩詞作家。卻是指不勝屈。生活方 式和 文學成就。原來就是滲不相干的兩件事嗎？

(二)『小說』是最不適於婦女去寫作的東西。無論是自然主義也罷。浪漫主義也罷。甚至於什麼來派。什麼表現派。都不完全憑着偶像。而是需要豐富的社會的經驗與觀察的。女性受了家庭等等的牽制。社會的經驗與觀察總是比較缺乏。即使寫小說。也不容易偉大。而且充滿了女性的氣息。即以冰心女士而論。她的小說的成就。實在不和她的小詩。

(三)我國婦女天性是多愁善病。作些詩詞。也無非哀怨之音。傷春。悲秋。遣懷。詠感。閨中寂寞。陌上相思。每個女作家的詩集。差不多充滿這一類 的題目。男 人爲了『窮愁』而後『工詩』。而後女性卻爲了『工詩』而後『窮愁』。於是乎氣銷磨身心瘦損厄運往往隨着前來。腐儒常說。『女子無才便是德』。這話雖然迂。但也是有鑒於此。我以爲婦女是最宜作詩詞的只要不作無病呻吟就好

(四)婦女雖不適於作散文或小說。但文學鑒賞的能力並不薄弱。所以應當努力批評。批評散文與小說總比批評韻文容易因爲比較的具體。婦女時常作些關於小說散文的批評文字。可以補救個人的缺陷而增加創作的能力。日本廚川白村在他的苦悶的象徵一書裡曾說。『批評 也是創作』。讀者的心理知道了作者心裡的甘苦而起共鳴的時候。這個共鳴的表現也是有和創作一樣的意義的。

生活閑記 (五) (綠蘋)

不成字形信給妳。請妳原諒！回憶自從給妳通信日起。妳沒有一封信是使我看了稍感愉快的。唯有這回的病。卻是你整個賜給我的。我沒有什麼可說。不過、這次的病。在我的生命史上。是最有價值最可記念的一頁。我將永遠不忘。一直到我在人間逗留最後一秒鐘的時候。』這眞難人哪！叫我怎麼辦？難道這是我的過嗎？我的心亂極了。果然依蘭姐的話。給他一封安慰的信就好了嗎。這都是難的。醫生也不能治得那樣快呀！可是我還有什麼法子呢！就依蘭姐的主意吧！我的心眞煩極了。頭也在一跳一跳的疼。我想睡一覺或許能好？(完)

主婦必讀 (里麗)

晚上離家時不要把電燈都熄滅。最好能夠留一二盞。因爲竊賊不大會進有燈光的房間。

不要把鑰匙放在蓆下。門上。或信箱內不要把錢或貴重的東西放在地毯下或掛在鏡子後面。瓦器內或蓆墊下。因爲這些地方是爲竊賊進門後第一搜索或留意着的。

不要放鑰鎖在門外。因爲這樣了。等於在告訴人家你不在家裡。

若是你的鑰匙遺失了。不要忘記去配一把新的鎖假使在屋子內發現有盜賊。不要開燈。只要靜靜的打電話通知警所。

不要向陌生人買價錢很便宜的東西。因爲這些東西。常是冒牌或偷來。最好立刻叫巡捕。倘然這些東西是真值錢的。他們一定會自己保存起來。或賣給他們的朋友的不要忽略去査詢你僕人的保人。也不要在電話裡問問萬頭就算數了。最好自己親自去問。

出外時。不要把衣服或皮件曬在外面。除非你回來時是不想再見它們了。

不要因對方衣飾頗爲整齊而相信他是好人。而炫誇你自己的富有。現代的夕人再也不會告訴你他是歹人。

在店裏買物時不要把錢袋放在櫃臺上。這是竊賊們不時在我尋着的好機會。不要在電車或公共汽車上打瞌睡。這是給扒手們一個很好的機會。來偷去你的貴重品。

有人問你時間。不要把錶拿出來看。這往往給竊賊們一個好機會來搶你的錶。在公共場所。不要讓任何人把報紙遮住你的臉。這種人是想要你的錶或別種貴重物品。他們是在蒙蔽你的視線。以利他們同黨偷竊。

嚴冬季節談棉鞋 (桂芬)

一年容易又北風。於戲！冷殺人也！

話說北風刮來的節季。那就是告訴人們說。『冬來啦！』冬天給人們帶來了唯一的見面禮。可說是棉鞋來。當人們脫去了輕便美麗的夾鞋。便與這寒重的棉鞋。就要發生親切的關係。每日裏總不能離開它。眞好像與情人愛侶一樣。終日伴着。棉鞋上市後。對於穿着的美觀上亦有很大的影響。尤其女人的棉鞋。顏色方面亦多不相同並有各種花紋者。

普通女士及女同學們。皆用黑色。鞋面之製料是以布絨爲多。所以穿起來十分大方。今年絨布價錢較高。如果做一雙也得數元之譜。是很不經濟的。我們不妨以黑色假嗶嘰料代替之。也很美麗。鞋的大小一定以適是爲佳。

關於底子方面。絕對不可採用皮底。其原因有三

(一)皮底不耐寒。因底容易凍腳。(二)皮底價錢昂貴。有此二弊點。所以應該採用千層底。可以保持腳腦內的溫暖。鞋形製做時不妨稍瘦而尖些。鞋面不可過高。否則穿起走起路來笨重得很。並且有傷美觀。因爲。穿起那圓肥而高的棉鞋。會使你可以說露有一個高的腳面如此。不就等於減少你的美麗嗎？

棉鞋與襪子亦有很密切的關係配色。尤其是女人方面穿黑色襪。布製的棉鞋。是最好配色的。以穿白色襪爲最美。還有肉色者。如果穿一雙黑色的棉鞋。再配一雙黑色的襪子那就太不高明了。你們應常留意呀除去黑色鞋最好配襪外。還有數種配色相和的。例如。紫色絨棉鞋配駝色襪。綠色絨棉鞋配肉色襪花色絨棉鞋配粉色襪。均極美麗。

淋疾

突破本世紀醫學界最大收獲

慢性 急性 淋疾 化學療法劑 (特密阿豐爾杏基二)

短期內服 衝擊療法

卓効 偉効 確効

等等之讚辭博得無倫之好評絕非其他品所及因奏拔群之功故本劑有『抹殺淋』之冠之稱

本療法之原理專爲內服極迅速能使體內細胞及血液組織等等各部出現強盛之抗菌力對於患部之表面効果無須贅論尤對潛入深部之淋毒菌能發揮完全撲滅偉大之功効

適應症

淋疾及化濃性疾患

△淋疾(急性、慢性)及其一般合併症(淋毒症睪丸炎攝護腺炎等)腎盂炎、膀胱炎

△淋毒性子宮頸管加答兒其他子宮附屬器炎、子宮內膜炎

△扁桃腺炎、中耳炎、蓄膿症、齒槽膿漏

△丹毒、敗血症、

△癤、面疔、腫物

用法 一回三錠一日服三回、連服五日後停止四日間此謂(一次療期)如認爲必要時按上述返復用之

價低廉 (包裝) 廿錠、五十錠、百錠

奉贈文獻

日本·大阪市東淀川區十三東之町三ノ10 發賣元 興亞新藥社 振替口座大阪……六六番

抹殺淋片

麗德雪花膏

一、膚色益加白

一、膚理益加嫩

一、面容益加美

滿映 李香蘭

麗德化粧料總行

東京 平尾贊平商店

諾餌妙散片

ノルモサン

胃病良藥

保護胃壁

諾餌妙散片之主成分、能掩蔽胃粘膜之全面、以隔絕胃液胃酸之刺戟、而得使胃內患部或潰瘍而徙容就瘉。

抑制胃酸

諾餌妙散片能吸收過剩胃酸、以降低胃內酸度、一方面又能收斂胃腺、以抑制胃液之過度分泌、而減少刺戟。

制止胃痛

保護胃壁與抑制胃酸、本係治療胃痛之根本塞源作用、加之此劑另有止痛成分之配合、故益有鎮止胃痛之效。

主治

胃酸過多 胃痛 胸內痞塞 嘔酸 胃潰瘍 胃炎 噯氣 便秘 酒醉 舟車暈

【包裝】 大粒 六片 一八片 四八片 九六片 小粒 三〇片 一〇〇片 一八〇片 三六〇片 (?)

總發行 武田長兵衛商店 日本大阪市東區道修町

滿洲總發行 滿洲武田藥品株式會社 奉天市大和區春日町

40(5)-12

盛京時報 晨刊
光緒卅二年（明治卅九年）創刊

要買商品請亦去 三中井

時論

中國的地位

中國地位的提高。並不是由於中國之能爲英美而戰。如重慶的低能宣傳家所說的那樣。中國爲英美而戰。只有把中國的國際地位更減低一點。把中國對於英美的依存。更加深一點。

中國爲什麼要爲英美而戰呢？爲什麼要犧牲整千整萬的同胞。整千整萬的金錢爲英爭而戰呢？現在中日戰爭是打了三年多了。照重慶的說法。中國已經替英美打了三年多的仗了。中國的國際地位已經被提高到怎樣的程度了？這是聽了重慶低能宣傳家的說教以後。我們同胞要深切反省的一點！

同時。中國地位的提高。也並不是由於中國能與世界第一流强國打了三年。如重慶的低能宣傳家所說的那樣。假如我們對於這樣的胡說也竟會相信。我們就太過開自己的玩笑。開國家民族的玩笑了。我們很明白的知道。戰爭愈發延長。消耗人力也愈多。消耗財力也愈大。一個人力財力都消耗得乾乾淨淨的國家。它的國際地位將會怎樣的被提高呢？這也是聽了重慶低能宣傳家的說教以後。我們同胞必深切反省的一點！

中國國際地位的提高。將必然的由于中國自身的建設。必然的由于建設東亞新秩序的責任之分担。必然的由于建設世界新秩序的協力。這三點是互相推進的。但必需從中國自身的建設做起。戰爭已經把中國破壞到不能再加以破壞。目前中國所需要的是。政治的建設。經濟的建設。文化的建設。這些是中國必需全力以赴的。同時。這些又是日本必需全力以助的。因爲必需這樣。中國才有資格來分担建設東亞新秩序的責任。才能對於世界新秩序的建設。有所寄與。才能完成和平建國的偉業。這一點。是中國和日本都必需理解的。因爲中國自身的建設。並不是爲中國自身而建設。而是建設東亞新秩序的重要的基礎。同樣的。中國國際地位的提高。又必需在建設東亞新秩序乃至世界新秩序的過程中。才能實現。

現在。世界列强正爲着新舊秩序的交替而從事於劇烈的鬪爭。我們在過去常常說。我們不應在這個交替的過程中消失了自己的存在。應更積極的把自己建設起來。充實起來。而參加進去。這樣。中國的國際地位才能提高。我們必需知道。中國的地位。是由中國自己來決定的。不是由別人。更不能像重慶低能宣傳家所說的那樣。由慘酷的破壞來決定的！（中華日報）

埃及首相怪死 曾與英代表有衝突

【羅馬廿八日電】據貝路特情報云、前於十五日就任之埃及首相哈桑西里巴夏氏、在職僅十一日、廿七日午前已急逝、繼前於四日之哈桑沙布利巴夏前首相之急死、次於廿七日晨尤尼斯巴夏陸相又行怪死、故新首相之急逝、持有多大之疑惑、消息方面、以爲故首相與在埃及英國代表意見衝突、故供其犧牲亦未可知云、

又擊沉英船

【悉德尼廿八日電】英船布里斯貝恩號（八七三九噸）被擊沉、此間復接到英貨物船麥莫亞號（八〇一一噸）之救急信號、業信該船當係受德艦襲擊沉沒者、而布里斯貝恩號救命艇一隻、業爲澳洲軍艦所發現、生存者僅廿七名、平安達到澳洲某港、殘餘之船員、殆已成爲德艦之俘虜云、

政府提倡尊禮思想 決改善孔廟祭典
今日招各關係者開懇談會

民生部曾於二十一日由民生部、總務廳、祭祀府、協和會等關係者參集下、對孔子廟今後之辦理方針、改善事項、尊禮思想等及對國民指導諸問題、加以協議、更期對孔子文廟祀之趣旨徹底併深甚認識、將於三十日午後一時半於日滿軍人會館、由民生部厚生司長、教學官、總務廳、祭祀府協和會關係者五十名出席下、以建國大學岩間教授爲中心、對孔子廟祭祀、行種種懇談云、

協和會中央本部內 新設立文化科

協和會期國內文化育成之向上、將合併弘報科文化班企畫局及其他文化部門、新設文化科、同時並將滿洲文化會本部置於文化科指導之下、又各地支部皆假於各縣、旗、市本部指導下、而向國民文化新體制完成上邁進云

畑大將公畢歸京

【福岡電】視察華北戰線各地已畢廿八日歸抵雁巢、當夜於築屋旅館渡過一宵之軍事參議官畑俊六大將、廿九日午後一時、自空路歸京云、

墨民反新總統 襲美大使館

【墨西哥市二十八日電】期出席十二月一日墨西哥新大總統加瑪傑、就任式之美國代表威勒斯次期副大總統候補者、已於二十八日到達此間、一方對美國支持加瑪傑態度抱反感之反加瑪傑之阿爾摩扎派群衆約五百名竟待威勒斯到達之際、包圍美國大使館高呼阿爾摩斯將軍萬歲、並有向大使館邸投石等不穩形勢、經警官趕來放射催淚瓦斯始彈壓終熄云、

英軍備欠妥 無任所相演說

【倫敦二十七日電】英國政府、現今爲促進美國之參戰、已捨棄其宣傳政策、採取苦訴對德戰爭自國之窮境方法、二十七日下院之演說中、戈林悟德不管大臣、亦謂英國終難謂有完全之軍備、力倡吾等期待美國保障英國之勝利、

又伯賓勞働部長、亦在下院演說中、表明政府自現在至來年六月之期間、必將重新大規模召集戰鬪

日條約局長赴寧

【東京二十八電】阿部派全權大使於中央政府協議完了、迄於二十六日即歸任南京、松本外務省條約局長以阿部大使隨員之資格及全權配員彭佐少將同行自二十九日午前六時於羽田發容路出發南赴南京矣、

德空軍活躍 飛於雲上赴英本土轟炸之德國空軍

安南暴徒肆虐 空氣緊張人心戰慄

【河內二十九日電】南部安南之安南人暴徒擾亂事件、爾後已由軍隊、警官隊出動警戒中、該事件爲久守沈默安南人蜂起、頗值注目、近據視察西貢方面冒危險突破本事件中心地歸來之日本人所談、關於暴徒事件、於南部安南一帶、發表於新聞紙上、政府聲緊書爲中心、始終因動之話題、呈示頗緊張之氣氛、南方國道唐安以北、爲暴徒之中心地帶、事件發生之夜又有一五日夜、以汽車同突破該國道途中發現、瀝青道路上横有防材、以爲危險、已將之除去、然附近之部落民尙皆持棍棒及其他物在手、繼續大事警戒、恣命於維也納、致於該國道上之夜間通過、視爲危險、而事件發生之時二十氣極爲緊張、

日安談判 移轉東京續開原委

【東京廿八日電】十月下旬以來、在安南河內進行之日安通商交涉、今由於法國側之要請、決定移向東京、規定於來月下旬起、開始東京會談、因之松宮特派大使、近將歸朝、而此東京會談、由安里駐日法大使爲主席外、復由法本國之原安南總督羅班氏及現地側要人參加關於此外務省廿八日發表當局談如左、

△外務省當局談話

十月下旬以來、在安南河內進行之通商交涉、經松宮帝國代表與得克安南總督、亘數次會見、其間關於種種問題、交換種種意見、結果、双方之立場已臻明瞭、惟法國側有所要請、遂擬定本年移交涉於東京、故松宮代表將歸朝、而東京之交涉、豫定十二月下旬開始、法國側委員、以安里大使爲主席、併加法國本國及由安南派遣之委員、預料廿四名、

安南側委員出發

【河內二十八日電】出席日法印東京會談之佛印現地側委員一行十四名、二十八日由河內出發一行赴西貢、預定乘來月二日由西貢出發之達爾達尼亞號渡日、訪日經濟使節團法本國委員及佛印現地側委員如左、

△法本國委員 前法印總督羅班 殖民地監督官留基菲耶爾 產業長諾丹 事務總長鮑瑪爾修

△法印側委員 財政監察長官科扎 經濟長官瑪爾琪 礦山部長德術爾 法科大學學長加梅林克 總督官房瑪爾達 稅關監督官諾格特爾 駐東京法大使館庶務官德塔修 印度中國銀行總裁加納 財政專門家特希强姆荷 水道電氣會社長非爾竹 歐佈加商會會長羅摩爾 佈尼菲勒佛會社長斯耶特

其他尙有安南人專門家四名、佛印側代表預定下月十五日抵達神戶、與法本國代表於東京會合云、

敵遭夾攻全滅 兩襄戰場平定在即

【襄東〇〇前線二十九日電】於降冷雨中、關於襄西地區武當山脈東南山麓之殲滅戰、二十八日多刻、已達至大收獲、大梘、飯塚、龜川、鳥居、中西、田坂、村山、森片島、鈴木、大澤、吉川、三毛各部隊、由東南及西南側、將湯恩伯麾下之軍團與以兩面夾攻、第二十七、三十兩師、已使頻於全滅、又在襄東地區曾殲滅環潭鎭附近敵軍之重信、加藤熊川、的野各部隊、二十八日夕刻、於趙河下流域、而以反轉螺旋型戰術、對所在之敵、加以最後之痛擊、

襄西二次殲滅戰

【荊門廿九日電】襄西第二次殲滅戰、以二十八日殘敵掃蕩戰大致告一段落、自廿二日開始行動以來、至廿八日、日村上、坂井各部隊之赫赫綜合戰果如下、敵棄屍二千三百、戰死傷推定五千五百、

印度反英運動 彈壓益嚴重

【孟買廿八日電】印度政廳對於反英運動之彈壓、其後愈益熾烈、加爾各答、孟買、及其他印度國民會議派地方支部國民會議派戰士、頻被逮捕、而孟買州議會議長馬福蘭迦氏及維哈爾州前首相等要人亦在內、國民會議派之不服從運動、惜勢益趨微妙化、

空軍痛炸河源店

【〇〇基地二十九日電】森玉、中川陸鷲部隊之〇〇機、冒蕭蕭冷雨、飛向隨縣西北方地區、痛擊河源店附近之敵陣地、敵前線司令部及機槍陣、悉被暴碎、鹵獲品重輕機七十、小槍八百、彈藥及其他多數、

沁源周圍擊滅戰

【由西省河店鎭廿九日電】急追敗敵、反轉於大岳地區東北部之菊田部隊二十八日夕刻在沁源東北十八公里之廟凹上、發見向北方潰走之敵決死第十一隊之數百、對此加以猛擊、使之四散、該部隊更在廟凹上附近、覆滅敵兵器庫、鹵獲迫擊砲彈一萬三千、手榴彈五百其他橋本部隊、二十八日亦潰滅在沁源地方二十八公里三交之敵兵舍二十棟、徹底的擊滅敵施設、

促進共榮圈貿易
東亞經濟懇談開貿易部會 紛陳議案同呼共濟

【東京二十九日電】東亞經濟懇談會第五日之貿易部會、二十九日午前九時半始舉行、以『促進東亞共榮圈之貿易』爲議題首由黑田日本東亞輸出組合聯合會常務理事提出、

一、確立實行日滿華經濟建設具體的計畫、

二、運輸、通信機關之整備充實、

三、通貨問題尤以中國之通貨問題之適正解決、

等要望對此大島商工省貿易局第一部長以政府之立場、加以說明其次山梨滿洲國大使館參事官對『滿洲國之貿易特長』加以說明、石崎新京商工公會副會長對『日滿貿易之調整』再劉天津市商會會長對『東亞共榮圈內之貿易促進及合理化方策』等先後開陳意見、劉氏指摘謂由於現統制下中國之輸出受阻止、故農民頗遭重大之打擊、要望統制之合理改善、力圖促進貿易、次由寺崎蒙疆銀行副總裁以『蒙疆之貿易情況之調查問題』爲題對蒙疆貿易之特質政策、即

一、本年農產物因豐收故今後出貨定呈增加、貿易轉於出超、並無不安、

一、實行整備、現下之貿易管理、輸出促進策匯兌集中方策、輸出之許可制、輸入管理、貿易機構之整備等、

另並謂開發蒙疆全係以日本爲中心、以此次事變爲契機、努力以物資向日本輸出、其次以『東亞物資交流之圓滑化』爲題、由潭厦門特別市政府教務局長對關稅之固定主義爲基礎、而要望改革現關稅定率、並詳述期待樹立擴充南方交通網計畫、最後由桑原日商理事對『東亞共榮圈與第三國之貿易之增進及合理化方策』開陳意見、正午休憩、午後續開云、

美對華新借款 融資局長稱進行中

【華盛頓二十七日電】傑治融資局長官、二十七日與記者團會見、關於對華新借款問題謂目下交涉進行中、對英金融援助尙須待議會之決定、

△供給對華新借款

中國繼續抗戰、致米國對蔣政權之友好關係仍維持、並加以援助、對華新借款以美國國防上必要之各種金屬由中國側購入、爲基礎、而實行、再安南借款問題、同氏僅答謂尙無消息云、

△對中南美借款

與拉丁美洲諸國之間其中如阿根廷古巴、智利之新借款問題尙於進行交涉中、

△對英金融援助問題

路席安大使與其他英國側代表對金融協議之事實尙無美國對此問題余認爲其立場及對英國態度以至借款與否、須由議會加以決定余深信絕無違背約翰遜法精神之借款意圖云、

德作全面封鎖 英受困將施產業動員

【倫敦廿八日電】歐洲戰爭已漸呈長期戰的傾向故英國政府今已有考慮應付德軍封鎖作戰切實對策之必要、商船之擊沈噸數、平均每週必達五萬噸實爲驚人的數字、

一、德潛水艦及軍艦可自法海岸向大西洋上自由出動、

一、與第一次世界大戰當時相異、英國不能仰望日法意三國之協力、反遭意大利以有力之海軍派遣地中海與英國對抗、

一、前次大戰美國政府參戰後、大西洋上之商船護衛、爲四分之一、雖依賴美國海軍、然以上之協力尙難期待、

一、於愛爾蘭無潛水艦根據地、

一、德轟炸機之活動、於大西洋上之商船隊、有重大脅威、

依以上等情形、恐德政府之所謂全面的封鎖、逐次重大化、格林湿德無任所相於廿七日下院、述現下之情勢對國民下以警告斯英國海軍省今總動員一切有力人物、檢討對策、外交上對美國政府交涉所謂中立水域之擴大、減輕大西洋英海軍之負担、更受多數軍艦之讓渡國內對策爲强化食糧之分配制、發動國家全權法、斷行强制的產業動員、謀生產之擴充、此等意見漸次有力化、尤其廿七日之英下院由郝貝利夏前陸相、要求本全權法斷行勞働力及資源之總動員等、政府結局、必取何等產業動員策云、

意發表戰況

【羅馬廿八日電】意軍司令部發表、

一、廿七日正午許、我海軍部隊、在薩丁尼亞島南方海上、與西方航進之主力艦航空母艦及巡洋艦多數組成之英艦隊遭遇交戰結果、對昆特級（一萬噸級）巡洋艦及巴明幹級（九八〇〇噸級）巡洋艦各一隻、與以重大損害、一方我高級巡洋艦非烏梅號（一萬噸級）受敵彈、但幸終未爆發、復有驅逐艦蘭捷雷號、（一六二〇噸）因受敵彈命中、爲修理而向基地回航、此際我海軍部隊所屬之高射炮陣擊墜襲擊而來之敵機二架、我空軍更追擊遁走之敵機、並對敵航空母艦、主力艦、及巡洋艦各一隻、命中大型炸彈、確認其中主力艦一隻起火、

日議會五十年式典 近衛首相祝辭

【東京廿九日電】帝國議會開設五十年紀念式典中近衛首相之祝辭如左、

帝國議會開設以來、恰五十年、茲舉行紀念式典、茲承車駕親臨、洵不勝恐懼感激、恭維明治天皇欽定不磨之大典、明徵國體之本義、開設帝國議會、廣臣民翼贊之道、以謀國運之隆昌及臣民相率奉休聖旨、協心戮力、以迄今日、然世界今已際遇一大變局、帝國亦定新東亞之秩序、全人類之福祉、而前古未有之時艱、要在舉國一致努力、當今日時局急迫、臣等和衷協同實踐大政翼贊之臣道、愈益努力發揚憲政之本義、省慮此變局、克服此時艱、宣揚皇威於中外、期謀報效於萬一、際光輝之本日式典、謹奉頌聖壽萬歲、併祈國運愈益隆昌以爲祝辭、

昭和十五年十一月二十九日

內閣總理大臣從二位勳一等 近衛文麿

小山議長謹話

【又電】值帝國議會開設五十年紀念式典、小山議長謹話如左、

值光輝紀元二千六百年之佳年、當本日舉行帝國議會開設五十年紀念式典、長蒙天皇陛下親臨、不僅我議會在席者、實一億國民齊不勝恐懼感激者也、顧本月本日、乃第一回帝國議會之開院式當日、乃實施萬世不磨之欽定憲法實國民不可忘之日、其後議會歷七十有五回舉一貫翼贊之實、今時局重大乃於聖鑒之下、上下一心竭盡全力以當之秋、我等忝負贊襄之任、奉戴聖旨益砥礪臣節、發揮議會之面目、以上奉酬聖恩、並促民意暢達、益謀國運之隆昌、堅信必收憲政有終之美也、

美國對海軍豫備兵 豫告召集

【華盛頓二十七日電】諾克斯海軍長官、對海軍三萬餘之豫備將兵、作編入現役之豫告並表明由英國取得之建設新大西洋基地計畫、業已就緒之事實、

一、海軍當局對艦隊員陸戰隊之豫備將兵合計三萬一千九百八名、發各自應取何時均可編入現得準備之布告、

一、海軍自下由紐約紐嘉西兩洲、召集現役中、此等負擔警備巴拿馬運河之任、於驅逐艦立就任務、

一、羅斯福大總統、爲即時建設由英國取得之新大西洋海空軍基地、決定以五千萬弗之經費充當云

晚晨刊共三大張

失照作廢

左列地照因匪患遺失除呈請法庫縣補發新照外特此聲明作廢

領名	坐落	地目	等則	畝數	東	西	南	北
郎萬全	後滿洲屯	旱田	中則	三六六〇	郎萬奎	劉義廷	道	道
閻桂	魏家樓屯	同	同	七〇〇	陳萬祿	陳義	道	荒格
王國安	高三家屯	同	下則	二七〇〇	李勳	曹振東	李勳	道
潘永慶	山咀子屯	同	中則	七〇〇	道	道	溝底	溝底
吳克儉	柏家溝屯	同	下則	二五〇〇	道	李景桂	李景桂	紀芝珍

緊要啟事

本公司經理王保民因事辭職業務無人主持茲於康德七年十月六日在奉市開董事會議決（一）公推宋梅閣爲董事代表（二）公推董事姜鼎忱姜孟樂夏蔭南劉鐵民去公司清理事務（三）清理費用暫由到場董事二十四人各出國幣十圓中支拂之（四）登報一個月告如股東函報認股數目及股票號碼並須每一個股滙寄國幣五角作爲清理準備金（五）自登報日起各股東不於一個月期限內函報股數及繳納準備金即視爲棄權將來即不能享受利益之分配 通信處 奉天市商埠地揚子里十九號宋梅閣寓

輝濠木業公司董事會啓 十月卅一日

丟失白契聲明

鄙人買得坐落瀋陽縣趙家溝村下二窪屯高永富領名中則地二十畝又買高寶山領名中則地九畝白契二張係一段業作墓地佔用地政局地號二五六號又代理高海臣亦買得高永富領名中則地三畝亦業作墓地佔用白契一紙地號二五六一號又伊子艾錫泰名又買得虎右合村黃泥河子屯楊德寬領名中則地五十六畝九分地政局地號七〇二號於本年十月二日間赴縣投稅不意失愼竟將該白契四紙一併失去查找月餘無着除呈請應管機關投稅發給執照外無論何人拾得概行無效

奉天市北陵區北沙河子太平街八號 艾菘生啓

常年法律顧問通告

律師 阿部民次 辯護士 富田喜作 法學士 谷村直雄 等受任愷春大藥房及財東李愷忱常年法律顧問通告

茲受右開委託人任爲常年法律顧問嗣後關於委託人愷春大藥房所有法定權益及財東李君身體名譽財產等倘被侵害情事均依法負保障之責除已另結契外特此登報週知

奉天市瀋陽區大北街三段三三番地 律師 阿部 辯護士 富田 法學士 谷村 法律事務所 電話（四）二二一九四番

爲孫完婚啓事

啓者謹擇於古曆十一月初四日爲長孫化春與王桂英女士及次孫化昌與王豔君女士同時舉行結婚典禮假座慶昇樓盃茗蔬酌聊享佳賓節約自肅以應時艱親友鑒原請儀辭謝特此佈聞

通訊處蓋平老鶴鴨市同興號 蓋平商工會長 侯顯謨 率子 庚麟 啓

王大中啟事

敝人與弟王樹文（季五）經王立民業已分居該二人如假借敝人名義詐借款敝人絕不負責若該二人處分敝人財物時敝人亦不承認其有効恐親友被其詐害特此聲明

蓋平籍現住奉天市 王大中啓

遺失匯款支票聲明作廢

敬啓者茲有鐵嶺同德使由鐵嶺滿洲中央銀行與敝號匯奉該分行照付支票第三〇三一號支票金額壹千壹百元整郵寄中途遺失無論落於何人之手概作爲無效除向掛失該行止付外特此登報聲明

奉天小西街二段四五號 合盛通謹啓

失照聲明作廢

啓者敝人張同喜於康德四年十月二十日買得余裕顯頭名坐落西安縣良河村泰和屯卯字三一六號下地二四一畝戶管一張於康德五年一月十日携照赴城投稅在途行中不愼連同白契一併丟失特此登報聲明作廢

西安縣 張同喜啓

蓮花寺住持樂善率法徒淨普和尙

謹擇於國曆十二月二日陰十一月四日因樂善方丈退居送本寺監院淨普陞座敬備山蔬恭請觀臨 恐未周知謹此奉達

緊要聲明

如敝宅親屬有持我名片蓋章求借支款取物一切等事概作無效鄙東負責恐親友商戶未能週知特此聲明

瀋陽區小西街二段五五番地 劉鍾珊啓

受聘任常年法律顧問

茲特聘崔荊岩受任楊顯青爲常年法律顧問關於敝人嗣後對於該君之名譽財產及一切之法定權益倘被侵害情事均請依法負保障之責特聲明之

奉天市瀋陽區大東街三ノ十三號 楊顯青

律師 崔荊岩 奉天市瀋陽區小東街一ノ一四八 電話四一三〇八七番

宣傳

國兵法 募集軍事戲劇脚本 發表審查經過

一等無人二等二名佳作二名

由本報後援國兵法奉天省事務局主辦下爲宣傳國兵法促進適齡者自動服役起見、前曾懸賞募集〃軍事戲劇〃脚本、發表之後、應徵稿件、紛至沓來、達四十餘件、足徵一般國民、對茲事之關心、不勝爲國軍前途慶、乃委託本報審查委員會、愼重從事審查、乃一等竟無適當者、不得已而求其次、增選、二等一名、結果選出二等二名、佳作二名、茲將當選者姓名及劇名等次、分列於左、

一等 無適當者

二等(賞金一百元)

▲兩千圓 奉天鐵西區中央街二段十六號 吳韵

▲兩代軍人 吉林師道學校敎務室(矢心)

佳作(賞金三十元)

▲壯行以前(楊淑) 吉林女子國高 楊慶雲

▲當兵好 濱江省巴彥縣公立新民國民優級學校敎諭 高其雲

審查感想（番）

綜論此次徵文的結果、也許因爲期待的過度熾烈、而使希望化爲寒凝的了、與其說不滿意這成績、不如說嚐了一個失望爲爽直、接到四十來件、而選不出兩三件來、以其量核其質、無論如何這結果很難使人感到滿足、這情形下、怎樣也發掘不出一篇適於一等的、因此、爲不辜負應徵者的熱、祗好增選一篇二等、聊以補塡。

此次成績的所以如此、最大原因是作者太輕視了劇作的嚴重性、戲劇不是鬆亂的對話的堆砌、更不是鋸斷一篇小說而變形的併湊、自它已有異於一切的獨特的性格與嚴格的限制、唯其如此、寫劇乃成爲文學中最艱鉅的一部門、倘不能認淸戲劇性對作者所課的一切條件、自謂易易、而侈談『我如何從事寫劇』、怎樣天才者也不會產生本格的戲劇來、結果、他本身倒形要成一個最妙喜劇、

這次的徵文、就極缺少所謂本格的劇作、不必說作者對作品的演出効果的體驗、就連劇的氛圍、劇的組織、甚至劇的形體、都極感不足、從而我們可以斷定不是深從經驗中鍛煉出來的劇作往往離戲劇的軌道太遠、

譬如這次的徵文搬上舞台、都難免使人發生寂寞、嚼蠟之感、但又不能不爲了選而選雖然這徵文是用於宣傳的而在作者却不能太迷惘於主題而俯伏於主題之前、應該技巧地支配主題、向主題的四週濃調地描繪、最好把主題粉飾起來、使其隱隱地有力地出現、既是宣傳國兵法、可以躲避正面的說敎、而從側面極力用劇情來逼迫觀衆去承認國兵法理論的正確此次四十餘篇中、技巧、情節、組織、甚至故事、幾乎篇篇是一律、頗有相同之點、這種過於直感簡略、標語化而無誘致性的非戲劇的手法、那反會減少主題的發揮力的、此外、有些不合戲劇原則及舞台面而離於演出的、也祗好割愛、不過爲了選、終於是但求差强人意便是了、

可是、値得讚美的是應徵者的熱、他們執筆的勇氣、又足以証實着對戲劇的愛、滿洲劇運穩舉起步子、我們不能苛求、希望今後這熱與愛更奮迅地延長、唯有這熱與愛才可以結成華實、我們願以此爲諸作者搖旗吶喊。

募集商家包裝紙圖案 當選者已決定

一二三等及佳作共計十六名

事務局爲徹底國兵法之趣旨、會亘各機關爲動員而努力宣傳、由第一軍管區司令部、奉天省公署、協和會省本部、奉天省商工公會、國兵法奉天事務局主催、於各新聞社後援之下、曾懸賞國兵法宣傳用之商家用包裝紙意匠圖案、至二十日截止、二十九日於滿蒙百貨店五階日本室、由山本審查委員長以下專門委員數名及第一軍管區參謀處長、及其他各機關代表者參集之下嚴正審查結果、決定當選人如左、

▲一等 干還（奉天市大和區康泰街四段敬明莊武原方）

▲二等 荒與一（幾久屋百貨店宣轉部員）

〃 湊小市（大和區協和街五段十七號去來莊山下方）

▲三等 永田績（熊本縣熊本市山崎町八）

〃 羅鑫原（奉天市鐵西區南大路興亞電影院）

〃 武原政敎（奉天市大和區康泰街四段敬明莊十九）

〃 森島健次（長崎市東濱町）

▲佳作 干還、小木時英、野木三太郎、武原政敎、轟周平、湊小市

以上十六名決定當選、此次之應募數、共計百十餘份、就中遠自日本內地而應募者、達三十餘份、檢查落選作品之中、尙相當數之優秀者、此次募集可謂已獲得最大成功、當局更將以此包裝紙意匠圖案懸賞募集之作品、舉辦展覽會、於大和區、瀋陽區已二處舉行、在商工公會主催之下、預定自下月初旬開催、並向此當選作者、與以下記賞品、

△一等 第一軍管區司令官賞盃（副賞二百圓）

△二等 奉天商工公會長賞盃（副賞五十圓）

△三等 國兵法事務局長賞（副賞十圓）

△佳作 記念品

（圖即審查時情形）

對國兵法趣旨 省下徹底狀況（三）

本報特派記者大塚光哉

△開原縣

記者於第一回之視察地鐵嶺、地方之努力精神、非常感激、充滿感激之胸懷、遂乘車訪問開原、由車站下車、遙望佈滿淺雪之滿鐵舍宅、靜靜地佇立路旁、在此[illegible]看到和平的街、和善的良民、記者乘馬車告訴車夫到協和會去、不明白地理的我、很怕馬車夫也不知道、但馬車夫却連聲說知道知道、由此使記者不禁佩到梅津關東軍司令官於康德六年度對全聯之訓示中有『惟四海乃一家、兆民之安居、乃建國之大本、此亦協和會所奉行之大道也』更有『常謂國家經營之方術、先應及民生之化育、努力啓發衆心之歸一、察民心之機微、民情之深奧、以圖治政之滲透、本此以無告之窮民爲協和會之第一義、亦本願也』、『協和會爲滿洲國不變之憲法機關、其影響甚爲昭明』、事實上協和會之創設、乃爲滿洲帝國之新政治的實驗、以官民一體渾然融和爲目標、而創設之新制度也、實劃世界政治史上一新紀元、獨立的政治原理之將來、皆繫於協和會之成否上矣、而此次國兵法與協和會已結成連帶体、記者深感佩皆川總務部長之措置、國兵法之宣傳、亦即實施協和會之本質與眞意也、其趣旨實不失爲一好運動、夕幕到來、開原之街上巳炊煙繚繞、

抵達縣地區本部、知記者來訪之、方思事務長以下、皆於同地等候中、縣旗市地區本部直屬於省本部、其下隸屬管轄區域內之分會、縣旗市本部管轄地域爲各該縣旗行政區域、本部事務所設於縣旗公署所在地、二縣以上設置一本部、即通謂地區本部、

此縣隸屬三十六街村、協和組織之基本單位、分會各街村皆已結成、國兵法之宣傳、係自四月一日開始、對於縣聯、集合各分會長講習、本年度乃最初次、其後於四月十五日國兵法實行紀念日時、各機關會動員舉行紀念式典、並於開原街持旗遊行、

五月由各分會推選代表者來縣集合講演指導者敎育、六月以重點主義、將縣下分十區、而實行第一回之工作、七月朔實行農村工作、並圖分會運動之强化、以縣本部職員爲主體、以警察區七區每區爲單位、分二班實行左記要領、

一、工作期間 (1)、第一期工作、自九月一日至八月末日、(2)、第二期工作、自九月一日至十月末日、

二、工作區域（警察區）(1)、第一期工作、第一、二、三、七區、(2)第二期工作、第四、五、六區、

三、工作對象 (1)分會運動之指導 (1)分會常務會之指導

運用、

(2)昂揚共同實踐觀念（參加行事、國旗揭揚之徹底）(2)國兵法趣旨之徹底、(1)指導者層之徹底（常務會、職員會之舉開）(2)民衆之指導、(3)宣憲達情之實踐 (4)國民負擔調查、

四、運用 (1)農村（工作地區）之主體的、客觀的情勢將一村劃數地區、選定有工作影響之屯（設分段所在地等）、(2)努力舉行職員會等、而圖暢達民意、

以上等要領、會方對工作運動及國兵法之宣傳、努力使其促進云、

國公葬日 我國懸弔旗誌哀

【新京專電】滿洲國政府鑑於友邦西園寺公、於十二月五日執行國葬、決定舉全國各機關、表哀悼之意、遂於廿九日向各機關通令、各官署、會社、學校以及各民間、須於當日揭揚弔旗、並須停止歌舞音曲、以表哀悼之意、惟對於電影、戲館等以營爲營業者、當無特別休業之必要、但須配以適當辦法、以表哀忱云、

輪禍續訊 車夫視線被遮 致演成慘劇

關於二十九日午前十一時十五分在協和街五段所起之巴斯與三輪洋車衝突事件、已誌晚刊、茲北市署對於原因及其他、正行調查中、至於被害者之住所姓名、現仍不明、被害者所乘之洋車夫、名劉希仁（二四）、（市內皇姑屯）大實街五段二十四號、據聽取當時之狀況、確於巴斯之前曾過一乘用汽車、因之視線被遮、而致演成此慘劇云、

家畜防疫 明年期使增產 決定强化方針

【新京專電】家畜之增產、於國防並我國農產物之增產上、確有不即不離之關係、是以興農部當局鑑於確立增產對策、乃爲喫緊之問題、決行改良馬及牛、豚、羊等之輸入並講求凡有之積極的方策一方由於獸疫防遏對策之確立、期爲我國畜產物增產之重大關鍵、實痛感確立該對策之重要性、因之決定於來年度、行以如左之防疫强化方針、以所準備之國費約三千萬之豫防獸疫血淸、實施徹底防疫、俾向國內家畜之增產保護上、布成鐵壁堅陣焉、

△牛疫、基於獸疫防遏對策要綱講以列諸對策、

一、構成免疫帶亘興安北、西、南省、熱河省之一部由於共同注射法構成免疫地帶、

二、牛疫汚染地帶之淸淨化關於吉林省、濱江省、三江省、東安省、牡丹江省、間島省、通化省、奉天省等之牛疫汚染地域以豫防疸並血淸速謀淸淨化、

三、特殊牛豫防注射、對於朝鮮牛、開拓地移入牛採伐使役牛、乳用牛實施注射對於自門司之輸入牛在家畜檢疫所實施注射

四、牛疫血淸之調查、於所定地域特別設置血淸調查股充分調查血淸

五、牛結核、鑑於阻害農之發展依豫防法之所定勵行檢疫、對於重症牛予以殺處分以期根絕、

六、牛肺疫、亘康德六、七年度頗呈流行之濱江、通化、興安北、間島、三江各省爲防疫對策區以期根絕、

△牛炭疽 鑑於炭疽菌之性質、對於地方炭疽發生全地帶而實施注射、

△豚虎列拉及豚疫、獎勵養豚改良種豚爲原則春秋二回、實施定期豫防注射、對於在來種豚實施應急防疫以期防止傳播、

△羊痘、對於由日本之輸入羊、開拓地飼育羊、緬羊改良場繫養羊及其他錦州、興安西、北、南省管內之緬羊實施以豫防注射、

△疥癬 緬羊之疥癬蔓延最甚自此之防遏全滿頗感困難是以以漸進主義改良獎勵地方尤其置於北邊地方勵行設置藥浴場

△緬羊之胃虫、緬羊寄生胃虫漸即衰弱而死根據四酸化炭素之應用以驅除、

△家禽虎列拉之傳播力最爲猛烈從來感有放置之傾向、茲於來年度依豫防注射以防止於未然、

戰歿勇士慰靈祭 下月六日擧行

奉天市當局對於市內出身者名譽戰公病死勇士之合同市民葬、定於十二月六日午後二時始在大和區萩町紀念會館、舉行神式執行、葬儀委員長爲鄭市長、茲誌勇士姓名於左、

步兵上兵王銀廷（渾河區五里河子）、通譯白永霖（皇姑區）秀聲（街）、陸軍中尉田鍋榮吉（東京市）、通譯范成順（大東區福安街二段）、通譯楊震東（瀋陽區）惠工街四段）、軍屬林次作（山梨縣）仝小松二良（長野縣）陸軍伍長中島德廣（大和區江島町）陸軍中校石井武（大和區稻葉町）一等兵天野幸雄（大和區日吉町）通譯李元吉（瀋陽區惠工街四段）

生必派員視察 北邊配給狀況

【新京專電】生必會社爲明瞭關於生必品之地方配給、務達圓滑計、該社木村正道常務理事並肘岡調整課長等一行、定二十九日自新京赴北邊方面視察配給現況、又島田理事長等之一行、亦於十二月十四日、自國都赴延吉、東安、佳木斯、牡丹江方面視察云、

日語專門 日滿書院招生 新學期開始十二月二日

今次開學普通科第一第二第三學期及高等科與補習生均可按各學員之學力隨便入學但各班均以五十名爲限

敎授科目 第一學期（發音會話書取對話翻譯讀本）第二學期（口語文法會話書取聽取對話翻譯讀本）第三學期（文語文法、讀本、小說、歷史、新聞、戲曲、會話、翰書文）高等 前期與第二學期同 後期

入學資格（第一學期限初學者第二學期限四個月以上學修者第三學期限八個月以上學修者高等科前期限一年以上學修者）

授課時間（本科九時至十二時、十二時至三時 午後五時至七時 七時至九時）

簡章（函索即寄 揷班隨時入學 遠道通學者本院給與乘車減價証）

地址 奉天市瀋陽區一心街一段九四號舊大西城門內瀋陽縣胡同電話（四）三三四六號

被服生徒募集

一、額數 五〇
一、年齡 十四歲—十七歲
一、科目 各官衙被服及團體服
一、資格 國民學校卒業或粗通文字者
一、待遇 供給宿舍並按作業成績酌給津貼
一、報名日期不限

詳細簡章函索附郵二分即寄

地址奉天市一德街四段一四六 名利商店被服部

吉地出賣

坐落通遼縣街北三村境內旱田五十餘晌如願買者請向本社詳談或通信亦可

梁宅成藥是絕症的救生船

奉天大東城門內北齊行胡同濟世堂梁宅家傳治十二大症成藥專救絕症活人無數鄙內人患瘋狂及羊角風二絕症六年之久屢治不效刻服梁宅安神至寶丹十二付即獲痊愈寔出意外之神效堪稱救世之珍寶並在該宅屢見治愈肺病吐血經閉癆病癱瘓胖腫白帶不孕乳癌乳岩噎膈轉食腐爛鼠瘡梅毒入骨陽痿滑精年久淋等等絕症眞不愧濟世之名目感受鴻恩特載鳴謝並介紹患絕症諸君急速問津同罹苦海也謹啓

十六號滿洲塗工店 曹國斌啓

橫濱正金銀行奉天支店

奉天大和區浪速通二八番地

資本金 金壹億圓（實收）
公積金 金壹億四千二百拾五萬圓

營業科目
一、定期活期通知各種存款
一、貼現抵押活期各種放款
一、國內外匯兌其他一般銀行業務

總分行所在地
日本各地 橫濱（總行）東京、丸之內、名古屋、神戶、大阪、門司、長崎、小樽
滿洲各地 大連、營口、新京、哈爾濱
中國各地 香港、廣東、上海、漢口、靑島、濟南、天津、芝罘、北京、張家口
外國各地 倫敦、巴里、伯林、漢堡、亞歷山、Rio de Janeiro 紐育、桑港、羅府、沙市、布哇、孟買、唐地、甲谷陀、蘭貢、志士尼、泗水、Semarang 巴城、馬尼拉、新嘉坡、盤谷、

電話番號 奉天支店代表三、四九一一 小西關分店代表二、五七一六

歡迎主顧 大連 中央旅館 大連駅西鄰・電話三三八九九 優待團体

梅毒神効劑 毒掃丸

速服本劑以除毒强精益壽之本藥 只以一試立見靈効妙驗！

可怕的梅毒 不只破壞自己一生而又在一生之壯年時 誘致腦溢血 心臟病等症 以失一命 又將病毒染至子孫 養下缺短癡 族等等遺害 非止一端 然今有鑑日德醫學精粹 而所完成之妖素祛梅劑「毒掃丸」以其內服一法治之 因發揮於注射之殺菌力 與分解毒素功能服之未久 確消病部梅毒 而共徹底的驅梅偉効淨化血液强化血管 又將梅毒菌最易侵犯之腦與心臟組織 又確强化以收强腦壯精實効 因此如腦梅毒 腦溢血 狹心症等危險必能完全防備於未然 以收眞正理想的除毒健康長壽効果 而其服法極爲容易絕無任何副作用發生 所以今在各界以爲世界的治梅神劑 博收絕讚！

山崎帝國堂

度量衡 奉天小東門裡大街二 渡邊組商事部 電（四）三九七六番

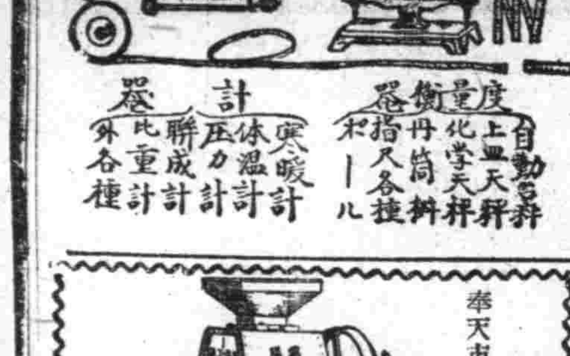

度量衡器 自動秤 上皿天秤 化學天秤 丹指 尺各種

計器 寒暖計 体溫計 壓力計 聯成計 比重計 外各種

感謝治癒眼病 介紹良藥

敝人患眼病數月双目失明視物不見幸賴視思明先生所製眼疾各藥服用不數日完全治癒是以登諸報端特爲患眼病諸君介紹焉 奉天北市場大觀茶園陶秀峰謹啓

視思明藥店 奉天北市場中央戲院東

保健嬰兒 代替母乳 悅親育嬰 最良品也 (2)

森永牛奶粉

民益鐵工廠出品

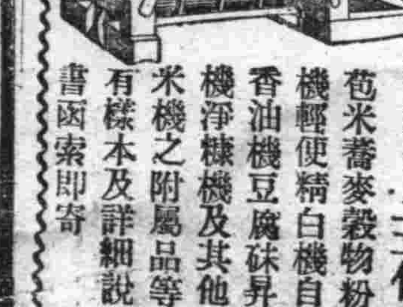

奉天市瀋陽區惠工街三段三九（工業區一馬路）發明人王伯勛

苞米蕎麥穀物粉碎機 輕便精白機 自動香油機 豆腐砕昇降機 淨糠機及其他粮米機之附屬品等備有樣本及詳細說明書函索即寄

奉天省長許可 主治各症列下

本號出售小成商標各種良藥功效偉大久已馳名遐邇種類頗多不及備載僅將著名成藥列後

葠茸補天丹 烏鷄調經丸 益母還魂丹 加味二仙丹 硃珀安神丸 回陽化陰膏

德慶增藥房製 奉天市大北街白塔寺東第二胡同 通大街市向有代理家 電話四・二九五二番

訃聞

不孝男喜安廣罪孽深重不自隕滅禍延顯考尹府君逸仙公諱貴痛於康德七年十一月廿五日即夏曆十月廿六日酉時壽終正寢距生於同治元年五月十六日亥時享壽七旬有九不孝男喜安廣侍奉在側親視含殮即日遵禮成服諏吉扶柩暫厝山東會館

忝係 戚 世誼 友 哀此訃

謹擇於國曆（夏曆）

十一月廿七日 家奠
十一月廿八日 番經
十一月卅日 首七
十二月二日 家奠
十二月三日 題主
十二月五日 禮祭
十二月四日 [illegible]
十二月六日 成主
十二月五日 開弔
十二月七日 發引
十二月六日 [illegible]
十二月八日

孤哀子 喜安字恭臣 廣字子寬 泣血稽顙

明服孫守 泣稽首

善治時明先發

（族繁不及備載）

喪居奉天市瀋陽區永安街一段三三號本宅

通唁處奉天瀋陽區永安街一段一三三號 東大鑄造所合名會社 電話（二）二二九二番

神皋雜俎

林損軼事 (3) (舍寒)

（四）

先生于北大執教時。主講文章別流。與文學史諸科。講解饒有興趣。每有引証常愈時不止。于下課時。諸學子猶亹追隨之。且行且言。出校門。猶不能休。學子仍隨之。不覺入一大門。入重門。漸至中庭。諸生猶以爲林先生居處也。故不疑之。而群犬起吠。家主人見群客至。急出而迎問之。先生始驚覺。急回步而走。諸生亦閧然知桃源之誤入也。

先生嘗兼課于中大。中大院中。植花木甚多。校當局爲防止學生採折起見。特懸牌樹上。上書『禁止攀折花木』六字。用以警示！有好嬉戲者。嘗竊取之。有司過之。指牌示而責問。先生聞之。戲而問曰『君何被責？』對曰『折取花木矣！』先生曰『折取花木何以見責？』對曰『原有牌示。禁止攀折花木』。先生曰『君愚哉！何不折牌前竹？則有司無可如何矣！』學生問曰『何故？』先生曰『君若折花木。彼固引牌示以証之。君若折竹可對曰『南方有竹焉。非花非木。則牌示文字不能限矣！』

讀書誌疑 (亞丹)

▲筆不始於蒙恬

毛詩靜女篇。『彤管有煒』。是三代前有筆矣。故孔子著春秋。筆則筆。削則削。

▲紙不始於蔡倫

蔡倫東漢宦官也。飛燕傳。有『赫蹏小紙』之稱。

▲長城不始於始皇

蘇代傳燕王曰。『齊有長城鉅防。足以爲塞』。竹書紀年梁惠王二十年。齊閔王築防以爲長城。蘇秦說魏襄王曰。『魏西有長城之界』是長城之築。不始於始皇也。

▲瓷器不始於後周

相傳瓷器始於柴世宗。然潘岳笙賦。『披黃包以授甘。傾縹瓷以酌醽』。柳子厚有代人進瓷器表。陸魯望詩。『九天風露窯開。奪得千峯翠色來』。是瓷器不始於後周。

▲文字不始於蒼頡

易繫詞曰。『河出圖。洛出書』。是伏羲時事。蒼頡乃黃帝臣也。易緯云。『蒼牙通靈昌之成』。鄭註。蒼人在伏羲前。是其前已有文字矣。

▲海道不始於元

杜詩。『雲帆轉遼海。粳稻來東吳』。又曰『吳門持粟帛。泛海陵蓬萊』。是海運唐亦有之。不始於元也。（未完）

日本風俗 (續) (心炎)

▲弔電規制

每在親友發生喪事。顧打弔電時。電報局制有一定之電弔文。如果一定電文。價錢低廉。就是按照他制定的『慶弔電報』辦理。如果自己願意另寫弔詞。則按照常的普通電報費用。然勿論拍發慶弔電。都製有一定用紙。如慶電用紙給友人送時。用印刷美麗。印有吉利圖案。弔電則用弔祭意圖案紙。拍發時到電報局一問便行詳告。

用一定弔文時電費每一封。國內三角。日華台灣四角。同一市內亦可打電每封一角五分。同文電報時。在第一封以外。每封一角五分。拍到何處亦如此。

倘任意自擬電文。照字數地方遠近。按普通收費。即較貴一點兒。普通料金。收電住所氏名。無論長短均按二語計算。濁音。半濁音字母每字按二字計算。倘在五字之上（就是整語以上）有一字至四字之零字亦按一語計算。再每封軍報。不滿三語者。即三語四語亦照五語算每語國幣八分。

弔電文例

左開三種電文。即電報局所制一定電文茲列左

（天）謹ミテ御逝去ヲ悼ム（謹悼逝去）

（地）謹ミテ御悼ミ申ス（謹致哀悼）

（人）謹ミテ哀悼ノ意ヲ表ス（謹表哀悼之意）

歷朝詩學史 (范旭生)

‖續‖

▲元初詩人

李東陽懷麓堂詩話嘗謂『宋詩深去唐卻遠。元詩淺去唐卻近。』後人多許爲知言。實則此亦籠統之論。似是而非。蓋元人之詩。固亦有雄深雅健風格高華者。淺之一字。決不能賅括之詩也。茲特開國初之詩人。若郝經楊宏道戴表元趙孟頫黃庚劉因袁桷等。分而論之。以見當時詩壇之概況焉。

郝經字伯常陵川人。晉卿之孫。元遺山之弟子也。幼好學。家貧。晝則負薪米爲養。暮則讀書。金亡。徙順天。爲守帥張柔所知。延爲上客。世祖在潛邸。召經諮以經國安民之道。條上數十事。世祖大悅。遂留王府。及即位。授翰林侍讀學士充國信使使宋。被留不屈。居十六年始得歸。卒謚文忠。其詩神思深秀。天骨挺拔。足繼遺山而無愧。誠元初北方詩壇之巨擘也。

老馬

百戰歸來力不任。消磨神駿老駸駸。垂頭自惜千金骨。伏櫪仍存萬里心。歲月淹延官路杳。風塵荏苒塞垣深。短歌聲斷銀壺缺。常記當年烈士吟。

擬字披露

郭興唐 子庥 漢忱
趙蔭桐 琴鳳 翔吉
寧守本 繼賢 修之
李芳春 佛庭 華甫
婁步瀛 萬程 海秋
劉寶池 石泉 鑑青
李俊良 其偉 漢英
李慶泰 堯階 仲舒
朱文光 蟑夫 耀吾
李慶傑 漢山 卓忱
欒志懋 以德 功烈

日本教育視察記 (三) (李克秖)

▲參觀青年學校

四月二日晴。昨日陰雨今朝放晴。早九時乘遊覽バス由黑木先生引導參觀都於郡青年學校。組織之祖國振興隊。該隊有幼年隊少年隊。本隊等分別。每週金曜日。爲訓練日期。一般訓練。由村長負責。學校青年訓練。由校長負責組織強化。成績卓越。據該校長談稱。宮崎縣訓練完成之隊員。赴第一線工作者已三千五百人矣。吾等到該校時。該隊從事於開墾工作。師生一致揮汗工作毫無倦容。鍛鍊健全之體質。以期達成皇國臣民之重大使命也。

該校校長殷勤招待。并備菓品茶點。厚意隆情。頗堪躍念。由該校辭去。參觀妻町鄉土館館內所陳列者。即古代天皇之御用品。及御陵中之祭祀用品等。該館主務者。詳加說明。逗留片時。即行辭去。參拜妻町神社。社內陳列古刀一柄。長約丈餘。據云有一千三百年以上之歷史。參拜畢。由鄉土館主務者引導至瓊瓊杵尊御陵處。繞視一週。然後到鬼の窟坆。及西都原古坆羣等處。觀賞古蹟。

午後四時許參觀農民道場。道場面積直徑五十丁目。內有旱田十八丁目。水田二丁目。菓樹二丁目。茶樹二丁目。場內并豢養家畜若牛。若羊。若猪。若鷄等。受訓練者有日鮮二系人員。每日除正式課業外。即從事於勞作。及飼養家畜等工作。五時回旅館休息。晚餐畢整理行裝十。時十六分乘車赴別府。是夜宿泊於車中。

▲遊別府地獄

四月三日陰雨。晨四時四〇分抵別府。下榻於二條館。沐浴畢。用早餐。十時許乘遊覽バス作地獄遊別府溫泉。對於治療皮膚病。及腸胃病上。頗奏奇效。本日所到者。計有以下各處。

一。血池地獄 熱度華氏一百五十度。昭和二年九月二日爆發。因水紅色如血。故以血池名之。

二。海地獄 熱度華氏二百一十度。噴湯口七十七坪。湧出量二萬石（晝夜）因水藍色。故名之曰海地獄。

三。坊主地獄 熱度華氏二百四十度。據云昔有一僧名坊主。爲人苛薄。不善修行。某年該處忽然爆發。廟宇及該僧陷落地下。論者謂伊邀天怒。令其永淪地獄故即以坊主名之矣。

四。鶴見地獄 熱度攝氏百五十度。水深三百二十尺。大正十四年六月三日爆發。

五。無間地獄 熱度攝氏百二十度。大正十三年八月十五日爆發。

六。八幡地獄 熱度華氏二百二十八度。昭和三年四月十九日爆發。

七。鬼石地獄 大致情形與八幡地獄同。

各地獄熱氣蒸騰勢如鼎沸人如墜落其中生命史即告結束名之曰地獄良有以也。鶴見地獄前全體攝影。以爲紀念。地獄遊罷。歸還旅館。畧事休息。即用午餐。午後四時。搭ニエキ丸起航赴神戶。是日風浪較大。船身不穩。晚餐多半未用。靜臥不動。似覺舒適。故無嘔吐者。是夜宿於船中。

詩

▲雪後游千山 （宋濬頤）

名山猶自認前緣。再上偏當雪後天。放膽直登腰腳健。飛眸凝望情懷添。羣峯皚皚披銀甲。叢樹蕭蕭簇玉簪。收盡奇觀舒盡快。狂歌一曲地天寬。

▲登五佛頂

望裏突兀勢自崇。煙涵霧漫插長空。登臨漸覺雲生腋。游目翻欣仙井蹤。漫聆鐘聲衲舍際。細看霞色鶴翼融。闔闢直路天能上。青女相召廣寒宮。

▲至仙人臺下以梯斷不得上躑躅中望晚日欲墜口占一首

臺高天爲近。峯寂雲遮低。漫臨憑健履。欲上失飛梯。塵世幾驚觸。仙人尚奕棋。長歌試極目。落日倚天西。

▲龍沙公園賞雪 （徐延年）

樓台蜃落有啼鴉。記取城邊護帝家。峻嶺應多高士臥。可憐有雪無梅花。茫茫千里滾龍沙。銀海光搖感物華。不見平原走馬跡。喜看楊柳放梨花。

談"維"他"命 (小禹)

維他命一名養生素。爲近年來所發見。據近世科學研究的結果。知道食物中如缺少此種物質時。則必有礙身體的發育。且有敗血。軟骨等症。亦將由之而起。此種物質雖然零星的存在於食物中。但是確爲保持健康的基本原素。茲將其種類性質分述如下。

維他命A多溶結於脂肪。如牛乳。卵黃。魚子等中。蔬菜中尤以菠菜。紅蘿蔔最富。性質不易變化。如在高溫下保存。則失其效用。牠的功用。在助長發育。和身休全部組織的活力。能直接抵抗傳染病。缺少牠時。則生長遲滯。發育不良。眼睛患結核膜炎。以至於失明。肺部及胃腸。鼻腔等處都易受細菌侵入。

維他命B分1與2兩種。多溶結於水。功用在助消化。增食慾。保護神經系細胞。如缺乏此種物質時。則易患腳氣和神經痛消化不良及便結腹痛等。如缺乏維他命B2時。則易患皮膚病。米穀外皮。豌豆。芸豆。菠菜。水果肉。魚。奶。蛋。及發酵素中多存之。

維他命C性質不能耐熱。遇鹼水即完全消滅。牠可以保特骨節。牙齒。血管的健康。如缺少他時。則易患敗血病。及牙痛。牙床腫滿。橘子。檸檬。番茄等水果中胡蘿蔔萵苣椰菜等蔬菜中。皆含有此種維他命。

維他命D多與維他命A混在一起。牠能使骨骼和血液吸收鈣質磷質。而使。骨硬齒堅。鱈鮭二種魚的肝油中。及蛋黃。乳。青菜中最多。太陽的紫外線或太陽燈直接射到皮膚上即能使身體上的脂肪變成維他命D。而使其不發生軟骨病

維他命E還是近幾年所發見的。常化於礦質。其功用能助長人之生殖力。且有後天的免疫能力綠色菜蔬和果實中多有之。最多爲萵苣和麥芽。‖十一、廿七、午後‖

尼羅河 (文翰)

▲與斯皮克

世界文化最早的起源地。就是非洲尼羅河流域。在六千年以前。世界各國還在草昧不開化的時代。尼羅河在最古的世界史上就有了記載。但是他的發源地。始終未經發見。在距現在八十年。始有人將他的發源維多利亞湖尋着。爲地理學上放一異彩。這發見的人。對世界貢獻之偉大。是不可磨滅的

然而他的成功。也是受盡了許多艱苦危險。這種毅力、也是值得令人欽佩。現在把他的探險經過記載於下。

‖斯皮克的壯志‖

非州的尼羅河發源地在八十年前。即成爲地理學上最重要問題。不知有多少地理家和探險家。費盡了很大的力量。想把這個問題解決但是結果均歸失敗。後來在一八六二年。經英國駐印度軍隊中的一位少校斯皮克氏長年的探險。才找到了這河的發源地。斯皮克他的本性不僅是一個有爲的青年軍人。而且還是一個自然學家和探險家。平日喜歡採集野獸的標本。並想到非州中部去作探險的旅行。一八五四年英國地理學會正決心要解決尼羅河問題。乃派遣遠征隊前去探尋。於是斯皮克也就被選爲隊長柏頓的隨員了。

‖困難的經過‖

他們在這年的十月間到達了非州。不久就向腹地推進。整整走了六個月。經過了很多的困難。後來在伯伯拉附近地方。又遇了土匪的襲擊。身上受傷而逃回來。一八五七年六月。柏頓和斯皮克又從非州東岸桑西巴出發。他們越過海岸大高原。而到達了一處距離海岸五百哩的土人村落。這時的柏頓已病得很厲害。因此就在該處停止下來稍作休息。第一年一月。遂振起精神努力前進。及他們走到坦干依喀湖時不禁大喜起來。以爲尼羅河的發源地已被他們發見。但經細細考察之後。原來這湖並不與尼羅河相接是祇和流入大西洋相通的剛果河。（未完）

樂·府·的·具·体·研·究 (一) (平)

樂府與詩的分野。煉雕龍說。是始於漢武帝。不過。在漢武以前。樂府早巳『名存實亡』。劉勰說道。『雅聲浸微。溺音沸騰。』制氏紀其鏗鏘叔孫定其容與。雖摹韶夏。而中和之響闃其不還！』所以。當武帝的時候。因『崇禮』別立樂府。雜採當時民謠。按以絲竹。又創出騷歌一類的東西。不能說不是很提倡的了。但。仍不外是皮毛的仿效。古樂府的韻味已不多存在。

在這裏我們要知道。漢代樂府。假使我們不與『古樂府』相提並論而去。斷斷苛求的話。那麼。它在二千餘年以來的藝壇上。也可以說是很絢爛的一顆星芒。漢高祖的大風歌。唐山夫人的安世歌。這兩篇是漢初的代表作。到現在還被一般人去稱讚的。武帝時的郊祀歌（十九首）。鐃歌『鍛意刻酷。煉字神奇』也歷來占有文學上相當的價值。

至於風謠方面。像江南可采蓮鳥生八九子。白頭吟。和一些街陌的謠謳。漢志上共有三百多篇。也未嘗不『蔚然稱盛』了只是這些作品裡面。『中和』的質素太淋漓。所以不及古樂府很遠。可是。漢以後的作品。又比漢代相差太遠了！因此在我們研究樂府的過程中。可以說漢代是最重要的一個樞紐！

調味量的價值

家庭廚房必需的調味品味之素。因爲物品不足的關係那種相同類似的品。也就應運而生盛行市上。不過要細考察他的品質。和價格。的確大不相同。所以管轄當局。曾經調査味之素及其類似品的成分。現在把他分別公表在下邊

	水分	食鹽	曹達鹽	其他	百匁價格（圓）
味之素	二、	一	九五、〇〇	二	五、〇〇
味之素	三、	六四、八	二五、四	六、七	七、二〇
調味之素	二、	七六、〇	一三、二	八、八	四、五四
澱味	三、	六一、六、	三〇、〇〇	三二、四〇	六、七七
味美眞	六、	四二、一	三五、〇〇	二六、九〇	八、三三
味之鑑	四、	三二、〇	七一、〇〇	四、〇〇	五、〇〇

根據上表看。調味料的主要成分。是曹達鹽以這個爲調査的根據。那個品質好。那個品質不好。一看就明白。所以主婦們要充分注意

無題 (肥遯)

白玉樓中彩鳳騰。修翔潔羽體輕盈。薰欲送秦臺冷。竹影空搖月殿明。自是前生緣未結。終屬後世債難清。蓬萊弱水三千里。隔離斷仙凡兩地情。

細柳含烟舞細腰。翠眉青眼引魂銷。佃如久渴思偏重。宋玉多情夢轉遙。不信仙無路徑。雖禁恨海起波潮。下愚未悟冤孽。如藕自纏臘自燒。

胡來春色映晴光。撩亂愁思總斷腸。紅杏出墻興酒客。天桃逐水引漁郎。神臨洛浦緣非淺。魂到羅浮夢亦香。莫道裴航仙分薄。雲英也自奉瓊漿。

沉香亭畔蛺樓西。解語嬌花帶露低。已綻春光癡蛺蝶。雖通心事愧靈犀。餘杭訪得三生石。蜀道鉤連百丈梯。不是梟鳴思伴鳳。鳳凰應向碧梧棲。

色相皆空十載過。忽從月裏會嫦娥。東風又起沾泥絮。春水重生古井波。未必情緣花戀蝶。豈非孽債火投蛾。漢臯猶解仙人珮。須是蒼松附女蘿。

袁枚的小品文 (菊隱)

清代作家袁枚。文章最妙。尤以小品爲佳。余以其記所山水有姿態。有情趣者。莫過其西湖記述。惜其所記僅西湖一處。不若張宗之陶庵夢憶取材之廣。然其文之活潑。則駕宗子而上之。其文云。

『西湖最盛爲春爲月。一日之盛。爲朝烟。爲夕嵐。今歲春雪甚盛。梅花爲寒所勒。與杏桃相次開發。尤爲奇觀。石簀數爲余言。傅金吾園中梅。張功甫家故物也。急往觀之。余時爲桃花所戀。竟不忍去。湖上由斷橋至蘇隄一帶。綠烟紅霧。瀰漫二十餘里。歌吹爲風。粉汗爲雨。羅紈之盛。多於隄畔之草。豔冶極矣。然杭人遊湖。止午未申三時。其實湖光染翠之工。山嵐設色之妙。皆在朝日始出。夕舂未下。始極其濃媚。月景尤不可言。花態柳情。山容水意。別是一種趣味。此樂留與山僧遊客受用。安可爲俗士道哉。』

此記不過數小段。如『孤山』。『蓮花洞』『飛來峯。』『靈隱。』『南屏。』之文皆佳。其記『孤山』云。

『孤山處士。妻梅子鶴。是世間第一種便宜人我輩只爲有了妻子。便惹許多閒事。撇之不開。傷之可厭。如衣敗絮行荊棘中。步步牽挂。近日雷峰下有虞僧孺。亦無妻室。殆是孤山後身。所著溪上落花詩雖不知于知靖如何。然一夜得五十首。可謂迅捷之極。至於食參禪則又加孤山一等矣。何代無奇人哉。』彷彿一宏道的文章。妙處是『放達』二字。往往在個無拘無束的人。有話必痛快的說出。往往在其放言中。流露性靈的話。一般人都不敢說的。皆被他道出。

畫眉談 ·愼之·

倘若表情美的主體是屬於眼睛的話那麼一對付屬於眼睛的眉毛影響於一個婦女的臉部美可謂很大了。並且只從美容法的立場言臉部化妝的一美觀一確是眉毛所擔任着的眉既是婦女美的要素之一。在以下就是幾種『摩登婦人』的畫眉法。（未完）

點滴

▲預防牙糟

牙齒如果不堅固。一定會覺到十分痛苦。遇吃冷熱食品。牙齒都覺疼痛。預防牙糟之法非常簡單祇要能去實行。每天睡前起後。用以精鹽上下刷刷牙齒。每餐後更用食鹽水漱口一次。可使你一生不再犯牙糟之病矣（冬芬）

美兒固精

全世界最優的代乳粉

（全滿總經銷處）

大連市彌生町八 明治製菓公司
奉天市大和區霞町三〇 明治製菓公司
新京祝町二ノ二七 明治製菓公司
哈爾濱道外承德街二二七 明治製菓公司
牡丹江水道路三號 明治製菓公司
佳木斯南崗大街 太陽公司
齊齊哈爾市南大街一三〇 太陽公司

強精補腎丸

此藥專治男子老少腎關不固夢遺滑精房勞過度精血枯耗腎虧腎寒腎子寒涼腰膝背痛惡夢失眠形容枯瘦常出盜汗腎虧咳嗽動作無力心跳氣喘思慮過度精神不足神經衰弱腎虛淋濁久濁不止五勞七傷諸虛百損陽萎不舉腦力薄忘房事早洩不生性慾少年體弱精枯精乏不能種子老年精衰種子艱難請服此藥一二打後精足體壯準能種子決不失言以上各病無論新久一服此藥立竿見影一袋奏效多服全愈恢復健康此藥功能保腎安神補血生精扶陽固本房事快美強身壯體大補元氣不寒不熱四季感宜轉弱爲強奇效妙藥定價一袋一元●三袋二元七角●半打五元●一打九元各埠藥房均有代售如直接本處函購不加郵費如買半打以上者代金引換亦可

總發賣 奉天大西城門外路北 九洲大藥房

肺病咳嗽藥

◎專治青年 ◎若期肺病 ◎大口吐血 ◎痰中帶血

★趙氏肺病咳嗽藥主治列下★

此藥專治青年各期肺病久嗽成勞大口吐血痰中帶血五勞七傷肺癰肺痿氣管炎肋膜炎以及老幼四季咳嗽痰喘春秋犯病經年不愈者速服此藥不論遠年近日患者試服即奏方知言之不謬也

總行 奉天大西關天光電影院北門外 精業堂趙羨忱

本社廣告事務請通 電話二一一二〇二二

大連市奧町五十二番地 林田齒科醫院 電話二一七〇八三番

強精壯體不老長生
最高速度好爾萌
健康者用 病弱者用均可

海豹酒 オットホル

樺太廳中央試驗所分析 樺太廳病院九鬼分析 醫學博士飯室馬之助先生之推獎 醫學博士 陸海軍省 推獎

專賣特許 強壯劑 好爾萌酒 海豹精酒

本品海豹精酒係用日美英俄四國協定條約各國均施以保護之國際上實獸歷史上實事之論證爲精力絕倫精慾橫溢之強壯劑用各種植物及有效成分之營養健壯藥所配合成功之友邦最新之大完成爲時下最高之秘品乃芳香味美營養素

飲用五日試觀效果如何服後可判明即萌之聖効

患以下病症者務請服用（朝晚服用二次）
一、婦人病者
一、苦事疲勞之人
一、身體衰弱之人
一、記憶力薄弱之人
一、腦與胃腸病之人
患苦腦結核性疾患之人
精力減退之人
神經衰弱之人
不眠症頭暈耳鳴之人

全國著名藥店百貨店均有出售

定價
一週量 二•五〇
十七日量 五•五〇
一個月量 八•五〇

全滿發賣本舖 興亞商事株式會社
奉天市大和區千代田通十番地 電話【3】七三七七•五一五六•八二七〇
製造本舖 樺太理研營業所 東京澁谷

沃野萬里之大陸門戶 連港決次第增築整備
明春竣成另見一番新氣象

【大連】大陸關門之大連港伴同興亞建設之進展、今後使命愈感重大、如沃野萬里之大陸滿洲所產物資、並錯綜對滿建設上所需資材等等、皆賴連港吞吐、一方誇爲東洋唯一國際港之各種施設上、尙須擴充建造及整備、因而埠頭當局、銳意努力於連之新施設、刻間對於昭和十五年度之設備計畫、繼續進行、務期早日實現、所苦於不便之資材難、刻已克服、埠頭構內、到處堆積鐵材與磚石等、倉庫及事務所等、一部正忙於建築中、諒至明春三月、可見連港另有一番新的雄姿、其計畫中之概況、略誌如下

寺兒溝棧橋、頗適於利用、故重新建設綠區事務所、工費一萬五百圓、建以磚瓦流行式事務所、危險品倉庫、以工費六萬七千八百五十圓之區額、現在建設中、他如埠頭構內新設之監視事務所、工費三萬五千圓、共設二所、此外更有火災竊盜預防之防火壁、及竊盜監視所等、皆在次第着工中

更爲埠頭裝卸能力增強計十四五年度訂購之戰貨電氣車、現已運到、關此車庫、以工費十五萬九千圓、開始建築、與此併行之工事、即構內道路鋪裝改善、預定開設四通八達之連絡道路、可貫通於各倉庫間、以資運搬有以簡便、總之埠頭內着着整備、不久可見煥然一新

吞吐貨物逐漸繁多、第四埠頭之岸壁上、自去年開工、新築房屋二棟、工費七十六萬九千圓、刻間大体完成、入船埠頭、亦新建倉庫一棟、工費十七萬四千圓、年內亦可竣工、如此連港之裝卸力、及收容力、逐次擴大云

道義經濟【報國會】昌圖縣已結成

【昌圖】本縣商工公會茲成立道義經濟報國會昌圖縣本部、其結成式如下、一、日時、十一月二十六日午後一時、二、場所、公會堂三、參加者、各機關首領及一般工商業者商工公會役職員、四、順序、（一）開式之辭（二）挨拶（李會長）（三）決議文（內山理事）（四）宣言、（五）萬歲三唱、（六）閉會之辭（七）向國旗行最敬禮（八）退場、

弘報主任易人

【遼中】縣公署庶務科弘報主任呂一驰、因有他就之辭差照准、遺缺茲經調土地服洪美梅接充、查洪君少年英發品學兼優收來對本縣弘報宣傳事項、定能收有效果云、

寒風凜烈祝融可畏 州廳舉辦防火週間

【大連】隆冬將屆、祝融頻臨、稍以不慎、致兆焚如、非難事也、自十二月一日、日本內地、及朝鮮台灣等、全國一齊大舉實施『防火週間』、州廳保安課、因鑑於此、循依州內往年防火週間實績、由宣傳而舉實質的効果、於保護資源標語下、本月二十九日三十日之兩日間、州內九警察署管下派出所員總動員、實施嚴重『火源』調查、幷對於火炕煙筒之設備、幷所置汽油石油等、易於燃火狀況、徹底取締、違反者嚴罰不貸、爲期防火陣萬全、深望市民積極協力云、

國民勿忘新体制 知到省煤便是奉公

【大連】本月中旬天候驟變、氣溫遂至零下七度、風寒刺骨、而向節炭報國途上邁進之州民、所望採暖期、今歲較去年遲有十日、自月之二十五日始許燃燒火爐炕、石炭販賣組合對於各家庭購買『煤』之票本、已配給完訖、則採暖用煤期可確保萬全、與去年迥異、然雖許燒爐、如遲一日燃燒可謂一日奉公、深希全州民等、抱住低溫生活、勇敢前進、查大連市二十五日最低溫度、比去年氷點下四度七顯遠云

協會招街長舉開國兵申報座談會

【錦州】滿洲帝國協和會、錦州市城內區分會、於月之二十七日下午一時招集各街長、舉開座談會、被招者齊蒞於會、首由甕鶴訪會長、述明國兵法申報的重要性、可要通告市民適齡者、徹底認識、若國兵法宣傳工作完了、刻在實施申報期間、滿洲國民籍者的家長、務於十二月十日以前、在市公署申報、設有不報、確的有違反行爲、必受嚴勵科罰、茲將國兵法傳單略事誌左、（1）家長戶長、對家族中、有滿十九歲者、在每年三月中、（但康德七年爲十一月中）必須提出壯丁適齡報告、（2）希望在居住地受檢者、須在每年四月中提出願書）但康德七年爲十二月十日迄）、（3）在學者可以提出徵集延期願書、（4）服役者的家族、能享受租稅的減免、及其他生活上之援護優遇、對生活困難者、施行生活扶助、除隊後、施行職業輔導、並社會的優遇、滿十七歲者、依志願即有當兵的可能云、

病者福音 省下十五街村 縣立病院分院開設

【佳木斯】三江省自今夏以來、決定一院以二萬圓或五萬圓之豫算施設富錦縣集賢鎮、及其他處無醫療施設之僻地、以醫療而着十五街村之縣立病院分院、近頃已將移轉於開設故現省公署保健科開始募集日系四名滿系十一名、向各院現地派遣公醫、

開農畜產品評會

【遼中】縣當局爲獎勵農業發展、提高國富水準、多方對於農產之優良者、獎掖之、以鼓其向上之心、故繼農產品評會之後、復於廿三日、在北校開農畜品評會、舉凡一切牲畜家禽、無不在內之開品評、對優良者、分配給予獎金以資鼓勵云、

協和會人員校閱青年團

【通江】通江村管下之青年團、經書記補馬鳳朝夕訓練、雖多係鄉農素無學識之青年團、現已步伐整齊、儼行軍隊之儀容、昨日之二十五日、縣本部杉補孝先生同邵指導員來通檢閱、大爲贊許云、

產業科長蒞任

【海城】縣公署產業科長平原一熊、近奉令轉任新京興農部拔佐之職、其遺缺則由省方派委安宅慶治氏、現已蒞海接充矣、

入營壯丁奉告祭 准於十二月一日舉行

【吉林】吉林在鄉軍人會、與吉林市公署、對由幾多壯丁中特別選拔之日本男子之榮譽入營之名譽〇〇名、准於十二月一日午前十時、於吉林神社共同主催入營奉告祭、招集壯丁參列、作武運長久之祈願云、

北鎮縣署實施冬期宣撫工作

【北鎮】縣縣長壬公蘊珂、爲注重冬防治安起見、特規定由十一月廿三日至十二月三日間、實施宣撫工作、除派員分投出張執行外、而該縣長猶不避風霜之苦不時躬往督察云、

願教育界要細心研究 新銳適用撲鼠器
應募者學務課授與表彰

【大連】今回滿洲國都新京流行之百斯篤、其猖獗狀況、爲近十數年來所未見、刻間流行狀況、雖略見緩和、但以根源未減、終難免蔓延擴大、是以州廳衛生課、及各防疫關係者側、頗爲憂慮、防疫陣亦仍嚴佈中、至於預防之根本策、在於徹底撲滅鼠類、所謂鼠類不絕、此疫不止是也、但撲鼠之器具、種類繁多、其經濟且適用頗少、州廳學務課、特向州內各學校師生募集新銳撲鼠器之考案、應募者提出實物及設計圖、其優秀適用者、稟報內務部長、與以相當之表彰、期日限至十二月三十日云、

於職能登錄強調週間 徹底檢查汽車運轉手
經緯署對避免登錄司機嚴罰

【哈爾濱】經緯警察署、爲伴同此次職能登錄強調週間遂行之徹底、特於二十四日起始、對於管內通行汽車及運轉手之職能登錄、實施七日間之証明式檢查、如經發見未曾登錄及避免登錄者、決定加以嚴重處罰、以期使職能登錄毫無遺漏云云

鄰保大會出席代表決定

【營口】中央民生部爲謀國內各省市鄰保事業向上發展、並明鄰保事業遂行之圓滑、曾定於上月十六、七兩日、在新京舉行鄰保事業全國大會、嗣因新京百斯篤關係因而延期茲於來月六七兩日仍在新京協和會中央本部講堂舉行、營口市出席者爲市公署行政科大和事務官及鄰保委員矢荻新左衛門、金子昌三郎、高吉先、孫實璋、李子丹等諸氏、至於該會議所討論之事項除左各項列外、並定於會議完了後全體赴奉天市視察同市一般鄰保事業之設施狀況以作將來之借鏡、而期各地鄰保事業之向上發展、並將該會議附議事項擇要誌左、

△鄰保委員制度強化助成策 一、人的強化擴充策 1、適任者之選定2、講習會3、視察4、刊行鄰保資料5、附與社會地位6、與協和會緊密提携7、鄰保制度之普及徹底策8、婦人委員之任命 二、事業資金之助成策 三、區域構成方法四、登錄卡片整備及其保管之調查方法五、與各機關團體之秘密連絡方法△依鄰保事業之擴充對於都市救濟之徹底策一、施療及救護方法二、在必要之鄰保區設置鄰保館三、冬期生活扶助之合理化方法四、歲末同情週間之舉辦

協和會辦公廳突遭回祿之災

【興京】興京縣協和會縣本部辦公廳市房五間、（新式門面）壁連廂房三間、係和得福盛東張瑞午之房產、於本月廿六日晚九時三十分許、突然起火、致起火原因、似在廂房、但協和會屋內物品悉數搬出、火勢愈猛、延燒市房、雖有消防警察商民緊急撲救、無如火勢甚烈、殆一點鐘許、卒將右項房間悉成灰燼損失頗重云、

開經濟懇談會

【北鎮】縣北鎮警察署、於十一月廿六日午前十時許、由保安主任陳烈氏、通知商工會召集各組合商工代表、於商工會會議廳、開催經濟懇談會、研究一切經濟改善、平抑物價諸要素、並有警務科保安股長金慶功、保安股主任五十嵐諸氏、從中剴切示論、不准高提物價、務須公平交易、將來對於貨物之檢查、定必勵行、藉免屯買斬賣、壟斷居奇之弊、直至午后二時始告閉會云、

確保縣街治安 警署加緊警戒

【訥河】訥河警察署長陶儒氏、自昨年蒞任以來、因其作事認眞、即極警署行政上、展以新之局面、適來鑑於農民來縣賣糧者之日漸增多、爲防範宵小乘機蠢動、特於昨二十三日、通告全署員、不拘值日者、凡在公餘之全員、皆須分班向街頭活動、是則本縣街之治安愈保可確

防護團群實績優秀者 來月中授與表彰獎賞

【大連】十月一日起五日間、全州內實施防空訓練之當時、各警防團、自衛團、家庭防護群等、皆盡以良好的功績、州廳當局對此等努力之功勞者、決予以相當酬謝、同時藉以促進民間防空思想之向上、以之邁進國防施設上有所完璧、是以刻飭發出於州內各通警察署、於防空訓練時之成績上爲主眼、更以其平素之實績參酌之、對於一團一群或一員、其有優秀者、由各直轄之警察署、授與署長之表彰狀至於成績拔群、及其殊勳者、由州廳長官、廳防空課、十二月中旬、可能授與表彰、除表彰狀外、更有署長賞及州廳長官賞、就中之署長賞、大此通牒後、對各管內之優秀者、現正銓衡選定中、最近選定後、即呈報於州廳、每團每群、獎賞一員云

六縣義倉講習會在清原縣署舉行

【清原】縣當局奉令、本縣爲第四地區義倉講習會之會場地、省方出席者豐川屬官、吳囑託、縣出席者、本縣王街村股長、及各街村義倉辦事員十名並海龍、興京、東豐、西安、西豐等縣之義倉事務担任者各二名、自本月二十五日至二十六日、亘二日間在清原縣公署会議室隆重舉行、關於研討義倉進行方策、及疑案等事件茲查我縣各街村、歷受天災匪患之影響、對於每年歲入財源、非常困難、是以遂倉費無從編入、村倉制以未能實施、殊爲遺憾明年度按各街村之財源情形、酌予建倉、務五個年內、將全縣各街村義倉倉庫、完全建齊、以實施村倉制度、俾利倉政云、

好男兒請纓多 北鎮自願者二十三名

美談

【北鎮】縣當局對於國兵呈報、力圖強化、而尾崎兵藉股長、猶能奮勉勵行不怠、以致北鎮呈報成績、最爲優良、茲又開於近日間自願請纓者、有李殿福以下二十三名之多、足徵國運昌隆、一般健兒遂發生奮勇投戎之志耳、然亦具見北鎮縣當局及一般主特兵藉之責任者、宣傳徹底辦理得法之所致云、

監察班開監察

【西安】奉天省綜合監察班松田省次長、鯉沼參事官之以下、綜合監察員共爲四十三名、於十一月廿四日午后四時許來西安縣、於十一月二十五日開始西安縣綜合監察、其監察事項先自西安縣公署開始、其他則爲各機關云

吳某得慶健康

【濱江】本市內德慶和執事吳曉峯患痔漏多年、百方求醫皆未見效幸經胞弟來信告知國聯奉天市大西關大街下頭路北張三多堂藥行痔瘡靈藥化痔土龍散、及外用化痔膏、服用而後、未及七八日、大見奇效、現已霍然、行動如常云、

協和國高來月歸省管理

【營口】以不認識建設新東亞秩序拒絕參拜神社文廟而惹起不祥事件釀成重大問題之市內英人經營各學校、自去歲八月二十五日被閉鎖後、小學部分當時即以分併於各公立學校而解決、至於男女培眞國民高等學校遂由協和會市本部爲中心、以各士紳之助辦理改爲私立協和國民高等學校及私立協和女子國民高等學校重新開學、嗣後對於右二校之善後處置、屢次由現地機關向省公署民生廳高等教育科提出意見互相研討、現地側始終希望歸省後成立獨立學校、（如省立第三國民高等）無如省方考究種種關係未能達到現地希望、茲者定於由十二月一日起對右二校接收於省立營口第一國高及省立營口女子國高之兩校、現豫定於十二月二日午前十時在市公署庭內舉行接收式、至於教職員亦由省方接收、惟其中有不願繼續者可任意請辭、經費由明年度起則由省方擔負、惟關於上記之作成乃省當局之命令實非現地之所希望、然以意見未能遂准亦爲無可如何事云、

國本奠定詔書各校舉行奉戴式

【輯安】於上月間、經縣公署劉教育股長、自省傳達之國本奠定詔書、因種種關係、未克即時舉行奉戴式、茲於本月（二十日）午後三時、招集各校長在縣公署前庭、隆重舉行之奉戴式云、

棉花基本調查現正準備實施

【海城】縣公署興農合作社共同主催棉花基本調查現已計劃準備將訂於十一月二十八日午前十時假公會堂地址召集鎮境各街村棉作關係担當者開催講習會開更擬由十一月三日起至二十五日止一致實施棉花基本調查云、

郎法師有功社會 縣公署將行表彰

【海城】縣境甘泉鋪慈化寺、法師郎玉齋、對於辦理社會、慈善事業、不遺餘力、如設立粥鍋、施捨棉衣、救濟一般缺衣乏食貧民、實屬有益於社會縣公署爲獎勵計、擬製備銀盾一座、並發給表彰狀開現正着手製備云、

輯桓兩縣毗連 縣署派員劃清

【輯安】縣當局頃奉通化省令、爲明瞭全省地籍整理、先期施實劃清各縣界制、我縣第八區霸王朝村位於縣境、毗連桓仁、是以受省方之督催、定於本月廿五日、在霸王朝村、招開兩縣關係者出頭、並有省方關係監督、實地清手劃清兩縣毗界、以期整理、是以我縣特派財務科稅務股長、李益齡氏、於昨廿四日乘午前十二時列車北上、赴霸王朝劃清云、

學藝品展覽會 獎品授與式舉行

【開通】縣爲奉祝皇紀二千六百年曠古盛典起見、曾訂於本月二十一起至二十三日止、假民衆教育館、開催學藝品展覽會業誌本報、茲爲鄭重計、特於二十三日午後一時假尙仁國民優級學校、舉行獎品授與式、當日縣方出席者、爲股長以上人員、及各機關首領、各中心學校長、均行出席、儀式頗爲隆重云、

體育

奉祝驛傳接力 我隊不振最後 【第三日】

【別府電】宮崎－橿原間驛傳接力第三日、二十九日午前八時、由別府警察前出發、開始九州路最後熱戰、是日在溫泉休養前日突破峻嶮之疲勞之各選手、由金栗審判長號令之下、一齊出發、受市民歡呼中、踴躍跑往第一關門豐岡

通過順位一覽

△第一區（別府警察署前－豐岡驛前間一〇、五粁）

1東北	八、三五、一九	河田	秋田
2關東	八、三五、三七	田口	茨城
3九州	八、三五、五一	下村	福岡
4朝台	八、三六、一九	吳昌	朝鮮
5中部	八、三六、三九	野村	愛知
6滿洲	八、三六、四〇	林	奉天
7近畿	八、三六、五一	山本喜	大阪
8中四	八、三七、〇二	小林	岡山

△第二區（豐岡驛前－赤松妙見寺前間九、四粁）

1朝台	八、〇九、四六	朝山	朝鮮
2九州	九、一〇、一七	後藤	安崎
3東北	九、一〇、二四	村上	山形
4中國	九、一一、〇〇	三村	廣島
5關東	九、一一、一二	白井	千葉
6中部	九、一一、一六	青木	愛知
7近畿	九、一一、一七	細谷	兵庫
7滿洲	九、一三、一四	富永	大連

△第三區（赤松妙見寺前－中山香驛前間七、五粁）

1九州	九、三六、一四	宮持	鹿兒島
2東北	九、三七、四二	佐藤彌	宮城
3關東	九、三七、四六	內田	崎玉
4朝台	九、三八、〇五	小野	台灣
5中部	九、三八、三六	鈴木	愛知
6中四	九、三八、四四	吉田	島根
7近畿	九、四〇、二三	田中達	三重
8滿洲	九、四四、四八	朴	新京

關東佔首位 滿洲追跑惜力不及 【第二日】

【別府電】宮崎、畝傍間驛傳接力第二日、（二十八日）、在延岡、別府間百三十六粁上舉行、是日以先發于希渭之力跑與梅崎、野原、劉等之好調至第四區間先導之滿洲軍因第五區方景河患病脚首朴宗弼代跑、力跑不及、遂落三位、爾後阿部賢（錦州）松本、（鞍山）奮鬪突勞、被中國四國隊壓倒、第八區憲安好調、再佔首位、整備名手關東隊二見等之力鬥與長距離瀨現銳鋒、以內田、藤沼、田中秀之活潑、第十區以後、確保首位、滿洲瀨口追跑、立僅不及午后三時四十四分一九秒、到別府警察署前、成績如左、

△第二日區間優勝者

第一區	于希渭	三七分五一秒	新京
第二區	三村	三五分〇二秒	廣島
第三區	田口	三一分三三秒	茨城
第四區	西崎	三四分一八秒	台灣
第五區	片山	五一分四四秒	廣島
第六區	成富	三〇分四四秒	福岡
第七區	常松	五〇分五七秒	栃木
第八區	憲安	三六分一三秒	撫順
第九區	西村	二六分〇九秒	山口
第十區	韓	三四分三九秒	朝鮮
第十一區	小島	四四分四〇秒	北海道
第十二區	瀨口	三七分二九秒	大連

△二日間通計順位（1）關東一三小時一〇分一八秒、（2）朝鮮台一三小時一一分二〇秒（3）滿洲一三小時一二（4）中國四國（5）東北、（6）九州（7）近畿（8）中部

通過順位一覽
第二日由昨報接續

△第三區（市棚驛前、宗太郎間一〇粁）

1滿洲	九、四六、一八	野原	鞍山
2中四	九、四七、三八	坂本	香川
3九州	九、四八、二三	下村	福岡
4朝台	九、四八、二四	額里額弼	台灣
5近畿	九、四九、一九	森尾	兵庫
6關東	九、四九、三〇	田中	栃木
7東北	九、五〇、二四	對馬	青森
8中部	九、五三、三七	野村	富山

△第四區（宗太郎驛間八粁二）

1滿洲	一〇、二一、二七	劉	吉林
2朝台	一〇、二二、二二	西崎	台灣
3中四	一〇、二三、〇三	大坂	島根
4九州	一〇、二四、一七	日高	長崎
5關東	一〇、二四、三二	永井	東京
5東北	一〇、二六、二六	高橋	岩手
7近畿	一〇、二六、三五	濱野	和歌山
8中部	一〇、三三、三三	東山	石川

△第五區（重岡驛、直見驛間一四粁六）

1朝台	一一、一四、三四	梁	朝鮮
2中國	一一、一四、四七	片山	廣島
3滿洲	一一、一六、〇〇	朴	新京
4關東	一一、一六、五六	秋塲	東京
5九州	一一、一七、〇二	大久保	福岡
6近畿	一一、二二、一〇	澤田	兵庫
7東北	一一、二三、四〇	三橋	青森
8中部	一一、二五、一七	奈良岡	靜岡

△第六區（直見驛、植松間一一、九粁）

1朝台	一一、四五、二八	金仁	朝鮮
2中四	一一、四五、四一	小林	岡山
3九州	一一、四七、四六	成富	福岡
4滿洲	一一、四八、五二	阿部	錦州
5關東	一一、五三、〇四	濱松	神奈川
6近畿	一一、五三、〇四	山本	大阪
7東北	一一、五四、三七	仁保	北海道
8中部	一一、五六、〇六	青木	愛知

▲第七區（植松、垣川內間一一、六粁）

1中四	一二、三八、一二	細川	香川
2九州	一二、三九、〇二	橋本	福岡
3關東	一二、三九、四五	常松	栃木
4朝台	一二、四〇、一二	金道	朝鮮
5滿洲	一二、四〇、一六	松本	鞍山
6近畿	一二、四五、一四	平山	兵庫
7東北	一二、四九、五八	唐澤	青森
8中部	一二、五五、一一	今村	石川

△第八區（垣川內、市間九、五料）

1滿洲	一、一六、二九	憲安	撫順
2中四	一、一六、三九	野坂	岡山
3關東	一、一八、〇〇	立石	神奈川
4九州	一、一八、五六	室水	鹿兒島
5朝台	一、一九、二二	木元	朝鮮
6近畿	一、二四、〇二	齋藤	滋賀
7東亞	一、二六、二四	石谷	北海道
8中部		平井	長野

通過順位一覽
第一日由昨報接續

△第八區（富岡、土土呂間一三科）

（1）關東	一、五五、五一	秋塲	東京
（2）朝台	一、五七、〇六	李（鐸）	朝鮮
（3）滿洲	一、五八、四五	松本	鞍山
（4）東北	一、五九、五〇	樺澤	青森
（5）近畿	二、〇〇、〇五	川上	和歌山
（6）九州	二、〇〇、〇八	福本	福岡
（7）中四	二、〇二、四六	坂本	香川
（8）中部	二、一五、一六	松山	愛知

△九區（土土呂延岡間九、八粁）

（1）朝鮮	二、二五、四五	大山
（2）關東	二、二五、五九	白井
（3）滿洲	二、二七、〇〇	于希渭 新京
（4）東北	二、二九、二一	小島
（5）九州	二、三〇、四八	後藤
（6）近畿	二、三一、三二	齊藤
（7）中四	二、三一、三八	三村
（8）中部	二、四七、一三	鈴木

第一日經過

亘十日間青年健兒之熱戰－聖地宮崎神宮、橿原神宮間奉祝二千六百年國民体育大會驛傳接力、二十七日堂堂開幕、第一日宮崎神宮、延岡間九三、四粁之首位、朝鮮台灣、關東兩豪演出猛烈激戰、並行力走、朝鮮大山選手、最後決勝點前三百米、在加油奏効、離開約三十米、到入決勝點、獲得第一日之首位、◇…是日早晨及快晴運動天氣、謀第一日之新各隊均以健足選手編成、除第八位之中部落後外、各隊殆實力伯仲、亘全地區展開熱戰、朝鮮、台灣、關東、滿洲東北等隊、爭奪首位戰、至最後不許豫想勝敗、◇…朝鮮台灣、第一區佔第六位、第二區跑者梁（朝鮮）健闘、結果、遂躍進一位、繼於韓（朝鮮）離開二位二百米後、全選手巧發揮自己力量善闘、預想第一日難路、第七區美美津、富岡間、西崎堂佔一位、以作避關東追擊之主因、◇…關東亦因田中（東京）秋愓（東京）木村（東京）等超等級選手之力走、與朝鮮台灣激戰、之遭朝鮮台灣注主力於後半之作戰、不及最後之急追、讓朝鮮以榮冠、◇…滿洲亦因第一區跑者瀨口之健鬪、示好調出發、中半力稍不足、白賚阿部（健）于之健鬪、可惜佔三位、◇…因第四區河田（秋田）第五區大坪（北海道）之力跑、堂堂伍強剛、入第一位爭覇戰之東北、第七區稍遲、遂佔第四位、◇…近畿、中國四國兩隊、追前者奪戰、一國、近畿演成猛烈五位爭奪戰、第八區河上（和歌山）之力跑奏効、獲得第五位、在九州、中國四國之順位、中部在全路上失追走之機、落在大後、◇…如斯第一日朝鮮台灣優勝中閉幕、第二日宗太郎峠以下坂道連續、爲本大會中最難路、預想多難之延岡、別府間百三十六粁二之熱戰將展開、朝鮮台灣、是否依然維持首位、關東、滿洲、東北之追跑、是否奏効、或者九州隊將抬頭、頗有興味

濱江特刊

第四二一一號 盛京時報北滿總支社 社址 哈爾濱道裡地段街一號 電話四三四六番

提倡冬季戶外運動 舉辦滑冰大會

來月一日於運動場內舉行

體育聯盟哈爾濱事務局基於非常時局之下、煤炭消費節約趣旨、並促進市民防寒能力之增加、積極提倡冬季冰上運動、因此特定於十二月一日在八區運動場、由大北新報、哈爾濱日日新聞、俄文時報等社後援之下、舉行哈爾濱市民滑冰競技大會云云、

哈爾濱近日以來、市內丟失自行車者一日不下數起、而警察當局、爲徹底一掃自行車窃盜犯、對於各小客棧、加以搜查、故於二十五日在道外慶行街呈祥棧內由司法搜查隊員董文華二名、正在搜索中、見住客張有財者年四十一歲河北倉縣人、舉動不審、認爲可疑、經嚴重審訊結果、供出爲窃自行車常習犯不諱、當將賍物自行車兩輛、亦行搜出、當將自行車及犯人一併帶至司法科、以便嚴重懲辦云云

經緯署長 整理警務

經緯警察署長增森茂氏自日前由香坊署轉任該署後、於警務非常關心、爲明瞭管下各派出所警務並振興警察官吏之精神起見、特先由各派出所之勤務着手整理、因此於二十六日嚴知所屬各派出所、對於當番警備勤務者於每日下午五時起至十時止、當番警備者、須武裝整齊、在派出所門前站立待候、以備監視員接收報告云云、

車站前廣場 發生搶劫案

當此天氣寒冷、一般無衣無食被生活逼迫者大有人在、所以近日以來、强搶案件不時發生、於前日在站前廣場又發生一幕搶案、茲將經過情形誌錄如下

有周振起者年三十二歲於二十六日下午六時許、在車站候車室等候火車、因等候時間過久火車未到、未免覺着寂寞不堪、故赴車站前小廣場略行遊玩、不料將至廣場未久、即突然來一滿人年約二十許怪漢、追至周某身旁、掣出類似尖刀兇器、加以威嚇禁止聲張、周某見狀亦未敢與其抵抗、將所帶之現款二百三十元、被匪搶去逃之夭夭、周某見匪逃走後、立至所轄之南崗警察署報告請求偵緝逃匪、該署據報後、立即張佈警網嚴重搜查中云云

警憲協力 組織搜查班

第四憲兵團與哈爾濱警察局、爲謀冬季市內治安靜謐之鞏固、徹底一掃不良份子蠢動起見、故於二十六日起實施聯合搜查工作、計警察局司法科搜查股十八名、第四憲兵團動員十二名、正陽署四名計三十四名、組成非常强化之搜查班、搜查股長白玉振氏及憲兵團警務科長遲藤科長兩人親自出馬任指揮每日下午五時起皆着便衣、分別在市內各混亂場所徹底搜查以期不良份子徹底掃滅云云、

少婦眞無賴 吃完飯大要骨頭

三棵樹住戶少婦郭馬氏年二十七歲、其夫郭殿臣現在牡丹江新興大菜館充當廚夫、只留馬氏在哈看家、不料馬氏意志薄弱、竟被惡徒之引誘、始染成鴉片癮、所以現在陷於面黃肌瘦無人問津矣、不但吸鴉片無錢及一日三餐亦發生問題、所以於二十六日午前十一時半因腹中飢餓咕咕嚕嚕難忍、欲食無錢、乃赴道外北十六道街寶慶軒飯店飽食一頓、吃喝完畢、不但分文未有、反向該飯店經理索洋三元、該經理張寶德見其不但不給飯錢反倒要三元、豈有此理、雖双方扭赴分所理論、因其身邊分文無有、被警將少婦嚴重申斥一番、無奈釋放云云、

窃自行車常習犯 被警察當局逮捕

當搜出賍物自行車兩輛

淫婦弄巧成拙 虛報被搶敗露

警官炯眼難瞞揭破

顧鄉屯鄉里街門牌四十六號住戶少婦安元俊年二十九歲、素性風流、不安於室、曾與姦夫金柄哲者拘達成姦日久情熱、如膠似漆、誠有寸步難離之勢、惟該少婦虛榮心過盛、日前曾與姦夫金柄哲手中借得現金一千元、不料未幾日間即將現金悉數化費無餘、該婦甚恐姦夫追問此項鉅款、無法對答、即思對答計策、經千思萬想、故想出虛報被匪行搶計策、於是於前日午前三時許、裝模作樣、驚慌態度、慌慌張張、即赴所轄顧鄉屯署報告、家中剛才闖入匪徒搶去現欵一千元、及大氅一件、請求偵緝匪徒、該警察署聞訊管內發生搶案、立即與警察局司法科取以緊密聯絡外、立即召集全署總動員、僉遽現場搜査匪人、一方詳細追訊該婦行搶經過狀態、結果、賊人阻虛、對答言語支吾、警官視其態度可疑、經嚴重一度審訊結果、始判明該婦所報告之强盜事件是虛報、當局對其虛報匪警之惡作劇未免故意擾亂治安、決定嚴加懲辦、以儆效尤、茲將該淫婦虛報匪徒强搶意義探錄如左、

緣該淫婦、素日淫蕩成性、結交情夫金柄哲者、金某手中有相當積蓄、被該淫婦上鉤沸騰浮動、米湯灌的十足、可謂百呼百應、於是向金某借得現金一千元、未用幾日悉數揮霍已畢、該婦自思、若是金某追問此項鉅欵、如何化費如此迅速、未免無法答覆、經千思萬想、忽然想出此項巧妙計策、故冒三更半夜不辭寒冷、即一氣跑到當管顧鄉屯警察署報告、說家中闖入匪徒搶去鉅欵、企圖馬馬虎虎遮瞞姦夫金柄哲、誰知當之警察官難瞞、想不到弄巧成拙、竟被警察當局判明虛報眞象、不但未瞞過警察官虛報匪警、反造成一幕虛報罪身上、並揭開自己的淫蕩秘密與姦夫通姦醜事、可謂畫虎不成反類犬也云、

商人難養時髦婦 一逃再逃終離異

道外承德街門牌十三號住戶丁振海現年二十八歲、與其弟丁振江年二十歲、兄弟二人經商爲業、早出夜歸、兢兢業業、所以相當積蓄、兄弟二人經人介紹先後娶得馬淑誠年十七歲、陸進德年十七歲爲妻、過門後、夫婦間感情不惡、不料日久天長馬陸二婦受都市之薰染虛榮心日盛一日、因此妯娌兩個、每乘其夫外出之際、不安於室、所以引誘一般登徒子弟追逐如蟻、不料乃被其夫聞知、經嚴加語誡、以促起痛改前非、安心度日、詎知妯娌兩個、因醉迷虛榮、竟於本年九月二十三日妯娌相偕逃至綏化縣、行經正陽署向各縣照會、竟被綏化警察當局將伊妯娌在綏化逮捕、引渡來哈送交正陽署、經袁保安系長嚴加申斥、諭令各守婦道、始命其夫領回家度日、該二淫婦隨夫回家後、對其夫不時啓隙衝突、丁氏弟兄爲顧全体面、忍氣吞聲、依然共經其商業、對於馬陸二淫婦行動、只好由其便、以期其改過從新、合家團圓度日、不料該二淫婦得寸進尺、不但毫無改過、更變向來淫蕩態度、且向丁氏弟兄提出離婚、丁氏弟兄見其無法挽救、無奈只好應諾其離婚要求、現經人調解由陸馬二婦退還丁氏弟兄國幣各一千元双方情願男婚女嫁 各由自便云、

房東增租未果 設法驅逐房戶

被房戶聯名控告受申斥

際此住宅困難聲中、一般惡德貪而不知足之房閥、對於房戶不時藉詞增漲房租、雖經警察當局三令五申嚴禁隨意增漲房租、然一般惡德房東惟利是圖、竟置若罔聞、一味設法增漲房租、如增漲房租房戶不遂時、即驅逐房戶搬家、時有所聞、茲有道外房閥對於房戶接三連四的房戶增漲房租、初次增漲房租時、各房戶因見物價暴騰均表同情默認其增漲、不料該房閥竟貪而不知足、思將房租遂意繼續增漲、既惹出各房戶不滿、拒絕其增漲、以致觸起房東設法驅逐各房戶搬家、因此各房戶聯名將其控告當官、茲其經過情形分別誌錄如左、

道外興業街門牌一百十一號房東安邦傑者年三十九歲、視現下物價暴漲、企圖羊毛仍由羊身上出的主義、對於各房戶屢次設法增漲房租、由每間三元增至四元、又由四元增至六元、迄至現在又擬增漲八元、因而竟惹起各住戶之公忿、除每月照付六元外、均拒絕其再度增漲、所以安某見增漲房租計策未達到目的、對各房戶百般設法威嚇逼迫房戶搬家、當經房戶邱蔭亭年四十四歲、馬玉堂四十二歲、李沛霖年五十九歲等十四戶聯名向正陽署保安系申請、現經該系將房東安邦傑傳到署中除處罰外並諭令其此後不準遂意增租及設法驅逐房戶云云、

健康酒 一新

電杆急於埋設 商民勤勞奉仕

【興京】興京電報電話線杆、向由該二局施設辦理、爰至電話事務一經歸屬電報局後、則舊有電線杆復有亟足應用之概、是以急待埋設、經由興京警察署傳令、商民各戶撥工興修、對此、攤工各戶於早四點鐘、在各派出所門前集合、待工人等到齊點名送署、遂即出發赴任務地、埋設電報電話線杆今則已二日矣云、

請看·由於病毒之如此慘害

毛髮因何脫落

頭暈目眩元氣薄弱

肩痠手足麻痺夜不安眠之人務請一讀

每一到黃葉飄飄的秋天、則毛髮脫落之人驟然巨增罹上記之病者邇來一定大有人在、身體如感染此種病毒則血行必受妨碍、以致皮膚鈍毛髮脫落、此種病症俗稱因腦病或血病而起頻現前記標題內之症狀、對此症如輕視不施以醫治、則毒性漸次惡化侵入骨內或神經時、手足即不靈活成一廢人、或讓成癡傻、顛狂精神患者、生命亦難免不縮短矣

對致命之病魔 將如何施行治療……

於多數之病症中、再無比因此種病毒而起之疾患可怕也、考查其統計能使人至死之病症不外一心臟病、血管病、神經病、肝臟病等可以說十分之七以上因爲病毒之原因、但因病毒而起之疾患如精神病者、或失明者等尤多、認爲人民資源乃必要事項視在我國感於困難的即是因病毒而惹起之不姙症及死亡者殊現增加、即病毒患者之小兒於十人中可以說六人、以上陷溺流產、早產、死產之慘事、即產生後非痴、即呆傻、盲目、聾啞等不能成一完全人、

故對此種可怕之病毒之流行及治療預防之重要當無須發論矣、可是其中雖有病毒患者、但亦不加醫治者有之對於此種不明瞭之人務使早期覺悟以免陷於人生最大之不幸

治愈病毒酒毒之瘀血病 頭腦清晰體可日壯

古方醫學對病毒(遺傳毒、感染毒)起初酒毒、煙毒及其他體內毒所綜合者即謂瘀血已有治療之原則、本研究所根據此種治療之原則、加以最新之病理學及藥物學等詳加檢討依多年之實地研究、始完成可靠之瘀血療法、自此種新療法發表以來、蒙多數實驗者贊本療法之聖効頗博好評患多年苦惱之瘀血病已完全治愈血行轉良、恢復以前之健康狀態、得健壯之兒孫請一試此種最新之療法

手足麻痺完全解消 夜得安眠頭腦清晰

臺北市新町(印刷業) 吳文雄

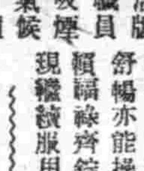

敝人之職業係活版印刷職員雖不吸煙但最喜飲酒、故每值氣候轉變之際血壓即昇高、頭暈目眩、氣候冷時感手足麻痺記憶力減退夜難入睡終日苦腦已極前讀新聞揭載福祿錠恰治敝人之病症故迅速往附近藥局購來之服用血壓漸次下降頭感清晰手足麻痺逐日減輕身體舒暢亦能操作事務矣此皆福祿齊錠所賜之功効也現繼續服用中

此感謝函件揭載出來使病症者爲欲早脫苦海希早期施行本療法轉向健康之途是深盼禱

排毒及調血 福祿齊錠

主効 梅毒 胎毒 脊髓癆 血液亢進症 動脈硬化症 中氣症 半身不隨症 心悸亢進症 甲狀腺腫病 貧血 喘息 麻質斯 神經痛 神經衰弱 腦的里斯 西痛 頭痛 常習便秘

藥價 十一日分三圓 廿二日分五圓 五十日分十圓 家庭德用廿圓 (全國有各藥店均售)

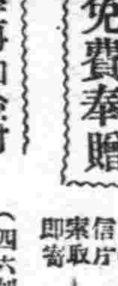

免費奉贈 以明信片索取即寄

基於古方醫學再加檢討 (四六判美冊子)

排除病毒 血液循環與瘀血療法

罹此類病者務請一讀

▽頭重、耳鳴、肩痠、手足麻痺、(中氣神經痛)

▽心悸亢進、喘息出冷汗心臟衰弱之人、

▽患便秘及苦腦風刺夜不安眠之人梅毒精神衰弱

定購所 東京市京橋區京橋一の七 古醫學研究所 電話京橋(五六)二五八四番二六三八番 振替口座東京六五三〇八番

老篤眼藥

咳嗽靈藥 育肺寧 主治各種咳嗽痰喘肺病吐血 每袋一元每打十元

淋濁淨

每袋一元每打拾元 外埠函購郵費讓免

婦科良藥 育坤寧 主治女子肝氣下寒經脉百病 每袋二元每打廿元

淋濁排淨病根如洗 治白帶

奉天北市場大觀茶園南路東 天慶堂藥行

忠早洩病者收效確實防早洩藥

外用 性美膏 二元 一元二角

精力減退之人必備回春聖藥 桃夢 一圓二角·三圓

奉天加茂町十六番地 木村商行

以上十年的 淋病與赤白帶 內服僅二三日乃至五六日即告大癒! 世界獨特的秘藥 男女諸位請速購服早登彼岸

百發百中 無効退金 責任全保

京城 都薬房淋薬

噴噴好評 藥價二圓、四圓、八圓

△一人僅一本藥非能一時即止濃而再犯的流行藥

△亦非從來的白濁油

△服後僅一日間保証奏効

△如不奏效(但只限八圓者)退

藥價(一回節約)

△定購時請寫明於何報紙上讀過之廣告(京時報)並限將本廣告剪下寄來者免運費及特別折扣

△本藥爲豫防純淋之聖藥特許責任製造本舖京城府前(蓬萊町一之一七)合資會社都藥房

奉天江ノ島町八 まむし蝮藥房 電話(三)四五五〇

診療 內外科花柳科其他各科病症 戒除麻醉品慢性中毒負責斷癮

大西醫院

入院應需 看護親切

院址 奉天市大和區震町三番地(舊南滿站平康里西頭)

院長 桑德軒

病室完備 住院方便

風味絕佳 滋養豐富

森永製品北滿洲販賣株式會社

森永牛奶糖

淋病(急性·慢性) 治淋得意丹

急性 慢性淋病

本劑乃以最近發明之磺胺基化合物爲主成分、在內服以後、得直接殺滅淋菌、阻止淋菌之物質代謝、並可增進人體之免疫性或抗病毒性、而促進其自然治癒、尤如對於急性淋病患者所苦之症狀如排尿疼痛、排尿困難、尿道流膿、排尿將終時之血尿或尿意頻數等々、最有神速之効。他如對於慢性淋病以及淋病性攝護腺炎淋病性精囊炎、淋病性關節炎、淋病性副睾丸炎等、自亦有特殊之良効。

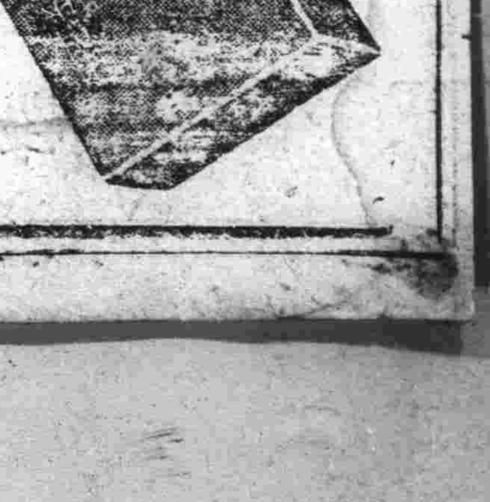

【主治】

急性慢性淋病

淋病性攝護腺炎

淋病性精囊炎

淋病性副睾丸炎

淋病性關節炎

急性慢性腎盂炎

大腸菌性膀胱炎

丹毒 產褥熱

敗血症 創傷感染

中耳炎 疔癤

免費奉贈

定價 三十六片裝(六日分)金三圓 全四十八片裝(十二日分)金六圓

發賣元 武田長兵衛商店

販賣元 滿洲武田藥品株式會社

武田牌家庭藥除治淋得意丹以外尚有左記四種。

武田牌 傷風頭痛藥片(一名感冒頭痛錠)

武田牌 健胃消化藥片(一名健胃消化錠)

武田牌 胃病藥片(一名制酸護胃錠)

武田牌 輕瀉藥片(一名緩下錠)

止咳如神

知蜜子聖

兒童咳嗽 切勿置放

咳嗽是重病的象徵，倘若疏忽不治，則不知不覺之中，妨害重要器官，惹起意外大病例如肺癆，肺炎，氣管枝炎等之呼吸器病，殊爲煩惱。尤以幼兒體質，缺乏抵抗能力之故，更宜留意。

本劑「知蜜子聖」，係以知蜜草製成，狀若糖漿，味甘如蜜，凡百咳嗽，服之均能奏効，性質溫純，無傷腸胃，不論如何嫌忌湯藥之幼兒亦極喜歡服用。

五〇瓦・一五〇瓦・三〇〇瓦

東京・大阪・奉天 田邊商店

(14)〇〇五四

試用禮券

茲爲各界試用本行新出品派拉蒙變色鉛筆起見憑券購派拉蒙新型或特甲一枝或乙種二枝者一律敬贈此項鉛筆一枝只限千枝贈完爲止

筆中之王 派拉蒙金筆係本廠最新發明精造新奇筆尖堅固耐用筆尖用14K眞金練成功書寫流利經久耐用確爲新時代

請君試用 保險滿意

各地分行
特約代銷處 綏化縣振記商場
太原分行 西夾巷泰安旅社內
北京分行 東珠市口聚隆店內
北京支行 報子街西單飯店內
濟南分行 西門大街觀指巷口
青島分行 北京路中華棧內進
石家莊分行 外平街北京旅館
保定分行 唐家胡同保陽旅館

新型派拉蒙注墨金筆每枝十二圓
特種派拉蒙眞空金筆每枝七圓
甲種派拉蒙金筆每枝五圓
乙種派拉蒙特價三圓五
派拉蒙變色鉛筆二角
派拉蒙墨水每瓶八角
函購寄費每枝五角
處處風行 人人愛用

標準金筆

贈送變色鉛筆 限千枝 全部新貨到齊

送完立刻截止 敬待各界觀參

永遠保用 謹防市上充貨仿冒

驚人偉大盛舉 打破空前紀錄

筆尖：柔如羽毛經久耐用

筆桿：富麗摩登澄潔透明

國產派拉蒙眞空注墨金筆

實業部註冊本廠最榮譽最高尚新穎出品 暢銷於全國上流社會口碑載道 承政府當局最榮譽之嘉獎

良機勿失

奉天 美利時分行總行 小南門裡東廳市口達東旅館內 大津法租界馬家口

人的幸福爲何？

回春聖藥 內服 桃夢 強精強腦

家庭之融合夫婦之和睦皆導源於把握人生之幸福倘欲更進而求其妙味不可不光顧敝店確信一履此地定能有如意之物品而攜歸也

生殖器發育不良請用馳名之眞空水治療法器（附屬品一概俱全） 特製拾圓 普通八圓五角

防止早洩最有効之外用藥 性美膏 壹盒貳圓

女子不感症特効藥 猥柯諾爾 貳圓

增進精力不可不備之霍爾蒙劑 桃夢 壹圓貳角 五圓

長期淋病患者前効藥 米亞可諾爾 貳圓 參圓 五圓

其他强精藥劑器具等甚多珍巧出人意外務祈一度駕臨參觀路遙遠之人士請於信封內裝入郵票四分索閱以便將型錄急寄不悞

奉天市加茂町十六番地 木村商行

虎骨花蛇藥酒

本藥酒功能通經活絡開痲止痛培元固本補氣養血主治半身不遂腰腿疼痛口眼歪邪四肢麻木肝胃氣痛小腸疝氣陰虛腎寒及婦女經冷赤白帶下等症每瓶五元外埠函購另加郵費五角

頭痛藥 專治偏正頭痛各種神經痛及暈眩更能消除鴉片癮者體內之積毒每袋五角每打伍元四角函購每次加郵費二角

虎骨熊油膏 專治腰腦四肢疼痛胃腹寒積痞塊腎寒宮冷經痛帶下等症每盒壹元函購每次另加郵費二角

大宗批發到本號面議或函商均可

老福順堂 本堂開設奉天大南關西大什字街

雙美人香粉

芬芳馥郁 勝過名花百倍

雙美人香粉是現代最理想的香粉，摩登的婦女所樂用的化粧極品，爲任何份子的細膩粉質的純淨，即配合最新發明種類粉末不及，的荷爾蒙—身体各機關的內分泌液—若常用此項荷爾蒙配合的雙美人香粉，皮膚粗糙的婦女也能勻淨，伏貼毫無痕迹，她的香味又文雅又甜蜜，有使人陶醉的魔力，她更有玉色，桃紅色，健康色等十二種，不同的顏色可各位本人的膚色年齡愛好而選用之，則格外能表現她自然之美。

各地百貨公司 洋廣貨店均售

雙美人牌化粧品總行 大阪 中山太陽堂 株式會社

分行 奉天・天津・青島・大連・上海・南京・漢口

S 16

國樂唱片 CORONA

海內名角 搜羅無遺 電氣灌音 無異其人 冬季大批到貨 各埠均有代理 歡迎駕臨試聽

馬連良 春秋筆 借東風 范仲禹

言菊朋 空城計 捉放曹 二進宮

譚富英 四郎探母坐宮

李萬春 銅綱陣 火併王倫

程硯秋 女起解 四恨

李多奎 吊金龜 滑油山

金少山 牧虎關

小蘑菇 常連安 （對口相聲） 數來寶

焦秀蘭唱 （西河大鼓） 許仙遊湖 頭二段

翟青山唱 （琴書） 賣油郎獨占花魁

王佩臣唱 （樂亭大鼓） 情人頂嘴（兩張）

（廣東音樂） 改良勸妓女 頭二段

楊翠喜 三潭印月 平湖秋月 娛樂昇平

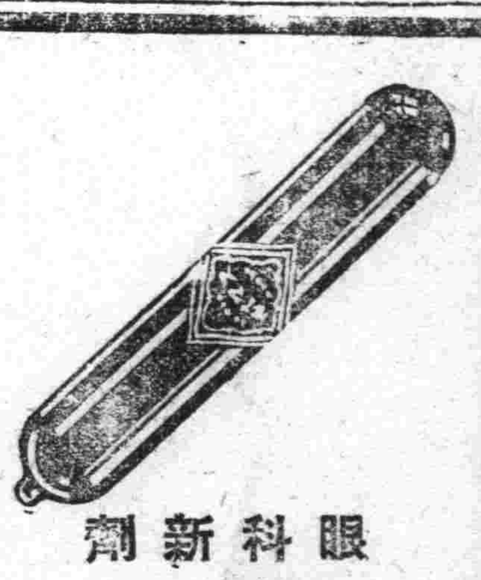

眼科新劑

速邁兒

冬季的眼藥！

乾燥的空氣，寒冷的風，塵土等常要迫到眼睛，因此最易發生眼病，總要預備本品「速邁兒」時時點上它數滴，立能覺得爽快神氣，因以獨自藥力，滌去塵土，殺除病菌，一面保强眼睛粘膜，使之抵抗外氣之迫害和病菌之侵入，可謂冬季不可缺有之保眼妙品也。

根本强化視力

眼睛常覺疲倦（因讀書做細工過多或受風土迫害）可說減退目力之兆頭。用本品「速邁兒」完全解消眼倦，以保鮮明視力，使把眼根幹本上健全，潤美起來。一使立知絕妙功効。

四角五分，二角五分，各藥房出售。

總批發處 東京 大阪 股份有限公司 玉置商店

經濟與產業

基礎產業各部門明年度資金計畫

國內產業開發資金之大部分、依賴於日本金融市場、然最近反映日本市場之梗塞、隨之國內資金之積極的動員、漸形切要、且國內產業開發之促進、使資金之需要、更形旺盛、益使助長右項傾向、經濟部、中銀、興銀等有鑑及此、對於國內社債之發行、現地銀行資金之動員、國內儲積資本之活用等、講求萬全的對策、期不使產業五年計畫完成年度之明年度開發計畫、受任何障故、各產業明年度資金計畫、目下由各担當會社進行研究、近向關係當局提出、以歸後的取決其中明年度重點產業部門之鐵、煤炭、電力等之資金計畫、大要如次、

●滿業● 目下由連絡部將明年度各子會社事業計集計中、俟得其全貌後、以是爲基礎、準備明年度資金計畫、然而動員計畫上明年度資材、不免有相當的逼迫、於資金一項、亦可豫想有相當的壓縮雖然挪明年度之各子會社未繳納股份殘額、如左表略達一億七千五百萬圓大體於明年度徵收繳納完竣、此外昭和製鋼、滿炭、其他二三子會社、似有意增資、倘將對之之增資股份之繳納並放貸款項等、加以考慮、則明度所要資金、當可突過四億圓、

△各子會社未繳納殘額、(單位千圓、康德七年十月調查)

東邊道	三七、〇五〇
滿洲自動車	七五、〇〇〇
滿洲飛行機	四〇、〇〇〇
滿洲ボーリング	一、〇〇〇
特殊鐵鋼	二二、五〇〇
共計	一七五、五五〇

關於右項所要資金之籌措方法、現正由財務部慎重研究中、由內外金融界諸情勢觀之、大體將於明年度以社債及借款充之、該社籌措資金之途徑、即以

一、依國債或興銀債券由日本內地籌措、

一、依滿業發行社債及其他由日本內地籌措

一、滿洲興銀借款、等方法、由國內或日本籌措約二億圓程度之資金

●滿炭● 爲對付現下需煤之逼迫、並今後之需要激增計、明年度力期產業五年計畫所豫定之增產計畫完全的遂行、將設施不充分的鶴岡、密山、田師付等、擴充生產力、同時對於五大炭礦併施增產、因之所要資金、於其當初約達二億圓以上、但以本年度爲基準、依照重點主義、再圖其合理化、結果、縮減爲一千三百萬圓程度、除此以外更有滿洲合成燃料、滿洲油化、並計畫新設中之密山炭礦等所要投資額五千萬圓、所要資金、共計可達一億八千萬圓、諒將照物動計畫、更加一層的縮減、所要資金、須經滿業籌措、今春之增資額一億圓中、尚有未繳納額二千五百萬圓、此款額決由滿業出資、現在由滿業借款已達五千萬圓、從而滿業籌措資金之大半、可挪用於滿炭、滿業自身之籌措資金、亦可豫想有相當的困難、關於資材勞力等、雖爲重點部門、而得優先的分配、但由資金方面、明年度事業計畫之遂行殊難樂觀、

●昭和製鋼所● 於滿業審議中之明年度事業計畫未決定以前該社資金計畫亦難以樹立結物動計畫所決定之第五次增產計畫之繼續如何可以左右該會社所要資金之多寡、明年度所要資金大體似爲與本年度同程度之五千萬圓、然此項資金之籌措、果依增資歟、抑或由滿業借款歟、現照內外金融情勢、種種研究中、倘於明年度繼續實行五次六次計畫、則當需要相當多額之增資、

●東邊道開發● 大栗子鐵礦子、二道江等各採礦採炭所並製鐵所等所需要之明年度資金、共計達七千萬圓、然爲對付現下入手資材之困難、及煤炭增產之切要、該社明年度所要資金大體定於與本年度該程度之五千萬圓程度、將對於整備採炭施設、與以優先的分配、該社份未繳納殘額、爲三千七百萬圓、豫定本年中徵收約一千二百萬圓總之明年度徵收未繳納殘額二千五百萬圓、及由滿業借款二千五百萬圓、以充事業資金、

●電業● 明年度事業計畫包含阜新、鷄西、田師付佳木斯、渾河等火力發電計畫之完成、伴隨鴨綠江水豐水電一部發電之開始完成送電線等龐大送電計畫、所需資金、當初豫想突破一億圓、但鑑於現下諸情勢、圖其徹底的合理化、結果、縮減爲與本年同樣之九千萬圓程度、右項資金之籌措、除將現資本金中未繳納額一千七百五十萬圓、于明年二月間徵收之、並將既已決定之第二次有担保社債一億八千萬圓中之四千萬圓、于明年中發行外、將爲增資第一次繳納金徵收約四千萬圓『雖然本年度因諸物價昂騰及其他、致使所要資金、較當初計畫、頗形增大、有將明年年資金之一部挪用於本年度之必要且明年度除返還借款一千五百萬圓外、物價亦可豫想續騰、資金之籌措、將更形困難、然對之豫定以社內留存金充之、且明年度物動豫想相當的梗塞、故俟物動最後的取決後、各事業計畫、諒須發生再編成之必要、

農產物增產方針
活用技術應付新情勢

隨伴東亞共榮圈確立要望之農產物十年計畫、順應日本新增產計畫、策定基本計畫中、實行機關與農部、爲農產物增產五年計畫最終事、康德八年度、順應國家要望之資金資材大縮減方針、技術部門決定極端活用資金資材及勞力節用、以補充之因、之、與農本部動員技術關係及試驗機關、協議具體策中、暫以左列方針、期待增產之完遂、而新增產十年計畫另行立案實施

△農地防排水計畫之實施 滿洲農耕地、年年因洪水及排水不備、致受莫大減收、當局有鑑及此、期由農民之手、取少額工費、築造小防水堤、掘排水溝、政府從而獎勵助成之、(大規模大河川治水計畫、不在此內)、至其方法、大抵如次、

一、考慮政府施行之理水、土地改良計畫、謀適切有效之利用、

一、政府關於防水計畫實施地域的配置、考慮施行後之利用計畫並理水改良計畫、

一、實施中心爲省當調查設計、施工監督、政府行計畫立案、資材、技術之指導援助、

一、經費三分之一程度、政府助成、殘餘以省地方費、地元負擔金充之、勞力考慮當地之需給、注意配分、原則上以本之勞力充之、

一、爲防水排水施行地域之選定、審議計畫立案計、以與農部、交通部、民生部、經濟部等各關係部司局、

土木建築協會初開臨時總會

滿洲土木建築業協會、廿五日午後二時、在新京滿鐵厚生會館舉行第一次臨時總會、出席者有中央側交通部飯野次長、交通部宮內土建統制科長、笠原建築局長、飯澤勞務司長以上關係官、並業者側川邊土建協會長以下全滿加盟業者七百九十名中約三百二十名出席、以田邊會長爲議長、由榊谷協會理事長、報告至第一次臨時總會以前之經過、於少憩後、開始會議、由田邊會長報告左列諸事項、最後由飯野交通部次長、笠原建築局長、飯澤勞務司長、關於土建統制有所訓示並指示、至六時散會、

滯納地稅地捐縣飭限期訖徵

【海城】縣財務當局、對於滯納地稅地捐、徵收額業經由縣規定、現已通飭各街村、限於本年十二月十五日以前、務必一律徵齊具報、聞各街村已遵照辦理矣、

國優校舍落成定期舉行式典

【海城】街公所、爲建築公立國民優級學校廳舍、早已動工、現始落成將訂於十一月三十日、午前十時、舉行落成式、並擬於十二月一日、午前十時舉行開校式、刻已分函各界官紳首領等、屆時參加、以昭隆重云、

工業地域見聞散記 (四)

渤海要港 壺蘆島 將來殷盛頗堪期待

記者 馬紫丞

△現狀 於十八日上午七時五十分、辭別之故鄉可愛的奉天市、而登上奉山線大陸號急行列車向壺蘆島出發矣、一氣將我們送到錦西縣、十二時五十五分換乘壺蘆島車、一時二十分到壺蘆島埠頭下車、就到滿洲炭礦株式會社壺蘆島用事務所、承二宮軍一主任殷殷招待與說明該島的建設、

壺蘆島是奉山線、自錦西分岐的支線最終端驛、也是渤海灣的最重要的海港、論資源有錦熱兩省廣袤的大地、資源也特別的豐富、論地利有優秀的水質、氣候也甚溫和、論海產有各種魚類、每年生產甚多、全推銷於附近各省市縣將來開港後、錦熱兩省北票阜新等處的資源完全由港輸出、一般需要的資材運到也有相當數字、將來的事業繁忙、誠不亞於大連港之殷盛頗堪期待、

現在島內人口蕭條、商業也很發達爲進行島內事務計、現有滿鐵埠頭事務所、航務局、稅關、警察署等各機關的設立、擬於明年內將設硫安會社、製出成品、專供給錦熱兩省各縣農民需要、並設立鋁鑛會社等、茲爲誘來觀光起見、現正計畫、開闢海水浴場、及其娛樂場所、以資興通地面、繁榮巷埠要按埠的附近有菊花島、筆架山、獅子岩等名勝風景幽麗、加以埠內商業繁榮、將來位在車站附近計畫五基羅都市建設、其發展的時期、就在目前矣、

△沿革 辭去滿炭事務所、又會見壺蘆島埠頭、經埠頭長吉原政記氏說明該島的沿革、

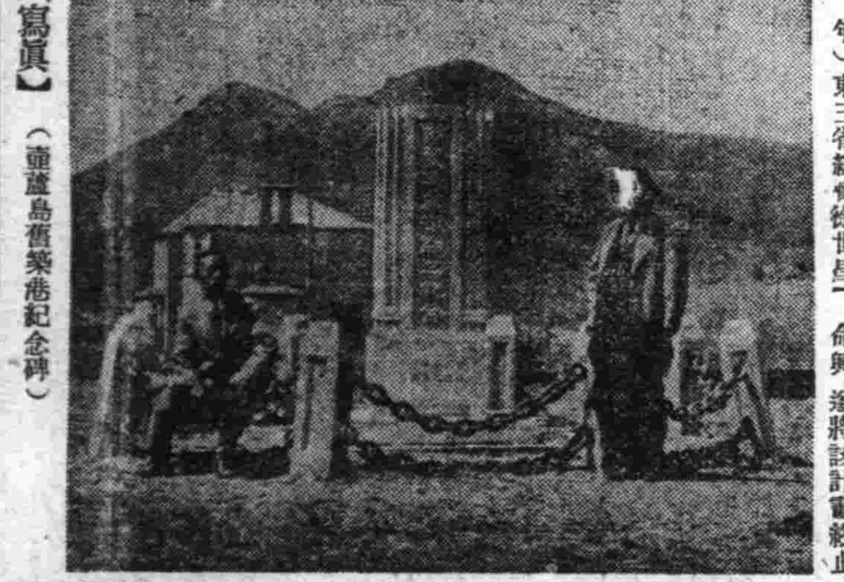

【寫眞】(壺蘆島舊築港記念碑)

壺蘆島背後的山川連綿、原先極屬荒涼地域、人烟稀少、嗣於日本明治四十一年(一九一〇年)東三省總督徐世昌氏、曾派英人費斯調查該港、適合於軍港或是商港、據報是遼西唯一的大軍港、第二年因革命興、遂將該計畫終止、以經周慶辭、陳應南兩次調查結果終因奉直戰仍未成功、迨至張學良時代取包圍滿鐵政策、欲與大連港相對立、當就委託荷蘭人與工建設及到建築第二年、滿洲事變勃發本計畫遂乃中止、自滿洲建國後以壺蘆島築港很爲重視、當局辦理、自該局接辦後、經港灣經營委託滿洲總局辦理、自該局接辦後、對於該港的工程積極建設、其竣工期間約在一二年內決可開港、

現在港灣雖設備未竣將來開港後、關於錦熱兩省阜新炭田輸送爲第一、至於各種農產豆類高粱、棉實、棉花、及他穀類等輸出、其對各省需要的綿絲綿布、食料品、並雜貨等等的輸入、吞吐物資當有相當的貢獻、將來船隻往來蜂擁重集經濟活躍商業發展頗爲期待、

行市 (十一月廿九日)

金銀

△銀塊

倫敦	二三便士
遠卯	二三便士
紐約	三四仙 四分之三
孟買	六一留比 一六分之一
孟特里爾	
十一月	三七仙七五

△金塊

倫敦	八鎊八先令
紐約	三五弗

滙兌

美弗	四弗 〇三仙四分之三
美日	二三弗四七仙
美華	六仙 〇二仙
美法	二仙 二七
英日	一先令二便士三二分之一
英華	三便士 三二分之三
英法	一七六法五〇
英美	四弗〇二仙五〇

商品

△棉花 (前場第一節)

大阪 十一月	休會
十二月	
一月	二月 三月 四月
紐約 現行	一〇仙二六
十二月	一〇仙〇六
一月	九仙九八
三月	一〇仙〇九
孟買	
卜羅吉	
沃謀拉	休會
邊高拉	

△綿布 (前場第一節)

大阪 十一月	休會
十二月 一月	二月 三月 四月

△生絲 (前場第一節)

橫濱 現行	一三四〇 一月 一三七
十一月	二月
十二月	一三六二 三月 一三九

△小麥

芝加哥	
十二月	八九仙 四分之一
五月	八七仙
七月	八三仙

△麻袋

略爾喀多	
青麻	三七留比 四分之一
亞麻	三二留比 分之

股票

△奉天滿取

名股	開行	下市	大價	小價
滿取	[illegible]	[illegible]	[illegible]	[illegible]
滿業	[illegible]	[illegible]	[illegible]	[illegible]
東新	[illegible]	[illegible]	[illegible]	[illegible]
大新	[illegible]	[illegible]	[illegible]	[illegible]
鐘紡	[illegible]	[illegible]	[illegible]	[illegible]
鐘新	[illegible]	[illegible]	[illegible]	[illegible]
日鑛	[illegible]	[illegible]	[illegible]	[illegible]
日魯	[illegible]	[illegible]		
新船	[illegible]	[illegible]		
營紡	[illegible]	[illegible]	[illegible]	[illegible]
滿毛	[illegible]	[illegible]	[illegible]	[illegible]
同新	[illegible]	[illegible]		
滿鐵	[illegible]	[illegible]	[illegible]	[illegible]
電電		[illegible]		
電乙		[illegible]		
電業	[illegible]	[illegible]		
同新	[illegible]	[illegible]		
滿化		[illegible]		
撫業	[illegible]	[illegible]	[illegible]	[illegible]
日石		[illegible]		
東拓		[illegible]		
滿士	[illegible]	[illegible]	[illegible]	[illegible]
煙草		[illegible]	[illegible]	[illegible]
東亞	[illegible]	[illegible]	[illegible]	[illegible]
滿煙	[illegible]	[illegible]		
特工		[illegible]		
鋼管		[illegible]		
大軌		[illegible]		
同新	[illegible]	[illegible]		
工廠		[illegible]		
土木	[illegible]	[illegible]		

△東京近卯

東新	[illegible]	[illegible]	[illegible]	[illegible]
大新	[illegible]	[illegible]	[illegible]	[illegible]
鐘紡	[illegible]	[illegible]	[illegible]	[illegible]
鐘新	[illegible]	[illegible]	[illegible]	[illegible]

股票實價

滿鐵	[illegible]
電業	[illegible]
滿電	[illegible]
滿工廠	[illegible]
滿東煙	[illegible]
鞍化學	[illegible]
滿鋼材	[illegible]
滿工作	[illegible]
滿鑄物	[illegible]
大連機	[illegible]
滿車輛	[illegible]
東拓	[illegible]
滿蒙毛	[illegible]
東亞煙	[illegible]
重工業	[illegible]
大興	[illegible]
營口紡	[illegible]
滿洋灰	[illegible]
滿土地	[illegible]
撫順窯	[illegible]
奉紡紗	[illegible]
協和工	[illegible]
商工銀	[illegible]
全新	[illegible]
哈洋灰	[illegible]
滿麥酒	[illegible]
滿製糖	[illegible]
滿製麻	[illegible]
滿紡績	[illegible]
湯崗溫	[illegible]
特產工	[illegible]

△山一證券株式會社 奉天市浪速通三二 電(2)五七四六 五七四七

パピリオクレム

K5 塗後立即現乾狀之雪花膏對於皮膚是沒有若何益處的其易乾之原因係含水分過多所致也於其成乾狀之際塗於皮膚上絕無若何益處

拍必麗 雪花膏

A用普通乾性雪花膏者(男孩用亦可)

B粗糙性肌膚者用C白粉下用

補腎健腦 黑色大補丸 婦科靈藥 調經活絡丸

痔瘡藥 化痔散 外敷 化痔膏

○適應症 各種痔瘡痔漏濃血常流大便走血脫肛及一切肛門症…函索痔圖說明付郵票四分即寄 △招募各省縣代理

奉天大西關大街下頭路北八十八號 張三多堂藥店

青年必携 辭典與優良書籍加送贈品 特賣

十冊僅壹圓七角

左記良書十冊壹組火速依代金引換手續售外埠加退十冊同時定購者按壹圓七角特價出售送費三角

特別折扣廉價出售爲數壹千數百頁

新しい手紙辭典
新しい言葉辭典
最新軍歌全集
最新流行歌集
和歌自習辭典
俳句自習辭典
男女慰問手紙集
秘法百科全書
時局国民常識集
式辭演說挨拶集

無論何種信件亦能書寫之新式書函寶典

凡日常用新語無論何種言詞均能明瞭之語言辭典

勇敢之勇士氣高采烈之最新各種軍歌之薈古代著名之流行歌全

日本歌由初步上達最詳細說明

初學者對俳句之製作秘法數科書

載戰地男女慰問函件

記覺一種能獲五圓十圓代價此法公開記載

値此事變之下國民必讀趣味充實之好讀物

送迎軍人及其他現代無比之致辭書籍

定購時節務請預前交款依日滿小爲替或振替口座送金均可收費後即將左記贈品同封送上

免費奉贈

最新歐洲大地圖
蘇聯極東大地圖
日本入選美人畫

一記明讀「盛京時報」
一定購十冊一組者
附上記三大贈

東京市淀橋區柏木四之八六六 振替東京七二〇八九番 誠文社書店

健胃固腸丸

註冊商標

整理腸胃唯一靈藥

功能
補胃整腸專治
紅白痢疾痧疫
胃痛腸炎消化
不良吐瀉腹痛
胃腸衰弱各症

總發售處 株式會社 谷田春堂大藥房 大阪市東區伏見町

三蝠牌止咳藥片

現在的天氣逐漸的冷了你的咳嗽病又犯了嗎請您不必猶預快快購買三蝠牌止咳片服用吧

三蝠牌止咳藥片是治咳嗽痰的急先鋒是化痰潤肺生津理氣的神妙藥患者諸君快購用吧

總發賣元 滿洲製藥株式會社

全國各大藥房均有代售

哈爾濱道裡中央大街八四號 阿葛公司

ACA

患貧血症的！請購：德國政府註册專利的德國紅粒補血丸

患貧血病之人、神經必缺乏充分滋養、休質將陷於柔弱、値此寒天、易招外感、服用敏比世紅粒補血丸能可生血、補血、使血液復原、抵抗一切病症、誠補血健腦聖藥也各藥房代售

時令不正，最易染患瀉痢，或因循不治，或問方討藥，危險萬狀『阿痢特靈丸』功能殺除腸內的痢瀉病源菌，强化腸壁，主治下列各症……卓効無比！

阿痢特靈丸

各大藥房均有發售 奉天市青葉町一一 田邊商店 股份有限公司

14Y26

為謀市民健康 設立市民病院
預算經費六十萬現計劃中

【阜新】市公署為保阜新市十四萬市民健康計、預算金六十萬圓、設立市民病院、茲正計劃中、約須明年實現、此舉當局、純屬注重民生、愈益健康為民造福云、

訓練街村吏員

【訥河】使街村吏員之素質向上以期增進其事務能率而實施、以街村吏員再教育之、訥河縣行政科當局、茲從服零下十數度之寒威、於二十五日、再召集街村吏員數十名、在親仁村公所開學、實施以建國精神、官吏道、街村制街村施行規則、國兵民籍事務之處理、教育、財務、街村行政、社會事業、義倉、赤十字社關係勞務、文書、街村一般事務、街村財政之運營等之訓練、其講師陣容如下、宋行政科長、前田街村股長、北原兵事民籍股長姜教育股長、朱保健股長何理財股長、劉街村主任云、

協和青年塾成立

【阜新】滿洲帝國協和會、阜新地區青年訓練所、所長稻葉賢一氏、為培養國本提高青年知識起見、揀於適中地點優良村成立協和青年塾以資培養有用之青年而維國本愛林泉村城錦村、劉家窩錦村莊家店村、王府村以上五村已於本月協和青年塾成立、八家子村、老河土村蒼山村、泡子村、石頭營子村、卸足山村、預定八年度結成云、

為前任王縣長 舉行餞別宴會

【清原】本縣前任縣長王之鄰氏、急流勇退、辭官歸休、憶在任時、以我縣僻塞之區縣下、一般行政、得以復興、治安能以確立、此皆縣長平素處心集慮之所致也、凡我官民當此離別之時、能不依依、茲縣公署同寅全體、各機關首領、及一般士民等、訂於本月二十三日午后五時、假本街高名遠飯店、為王縣長舉行盛大餞別宴會、以誌惜別云、

尋子不遇 窮途幸遇救助

【新民】昨、午後二時有乾安縣民、趙德、年六二才、携家眷三口、因赴哈爾濱尋找長子趙永發、因該趙永發已赴天津作工未得相見、川資化淨、致回途中落魄無着、到本市內舉目無親、大受飄泊、幸遇貝轄派出所分所長警尉補崔璧有、發見、當令卍字會資助國幣三元棉衣二套、並由崔分所長、派人送至店內、一宿、次日啓程回家、該趙德等、於末路中、受此恩惠、極為感謝云云、

青訓生將卒業 省本部派員查閱

【双城】協和會双城青訓指導員、福興昌、王煥江、自青訓創始以來、不遺餘力、循循善導、練成中堅青年、為國家棟樑之材、本年度第九期第三屆生、計六十七名、定於十一月末日舉行卒業式、關係方面由第四軍區張少校、外園上尉、省本部若野青少年班長等要人、於昨二十二日九時起、查閱結果成績優良、頗得佳評云、

于縣長宴各界

【台安】新任縣長于學道氏、自蒞任後、即視查河堤及治水工程、並出張省公署、甚稱忙碌、茲于氏於二十四日、假禮拜假日、在日滿飯店設宴、宴會省方要員及縣城各首領等數十名、一時杯盤交錯、滿座日語言歡、甚稱盛宴云、

東興鐵工廠 忽發生火警
損失約九千餘元

【哈爾濱】道外洋公路門牌二十三號東興鐵工廠、於二十五日午前九時十分許、突然發生火警、因當時北風、火借風勢、風助火威、一時火勢猛烈經消防車赶到現場、竭力撲救結果、於午前十時許始將火撲滅、損失約九千餘元起火原因不明、警當局現正從事調查中云、

定例書記會議

【訥河】協和會縣本部之定例書記會議廿六日朝十時由柴田事務長與賀岱導科長之臨席下參集本部役員及分會書記等三十餘人在本部會議室而舉行矣其中除對年末分會員大會之開催有所討論外對來年度間縣聯協議會所準備提出之議案亦有檢討云、

興農社收買黑豆

【台安】興農合作社對於所產之粮谷、向歸統制惟因冬初雨雪交加、院內融化、異常泥濘、儲粮坐圍、甚感不便、對於豆類雜糧、均未收買、而一般農民、因納交賦稅、需款孔急、多將黑豆、私運大虎山出售、茲農社為活動金融、救濟農民困窘起見於月之二十四日、收買黑豆、分等內、等外、等內每百斤、共價五元六角七分、等外、每百斤、五元一角有零、雖比大站價底因在本縣便利關係、多來縣競賣、近日農社實粮車甚稱擁擠、

適齡壯丁快報 否則嚴懲不貸

【海拉爾】滿洲帝國協和會興安北省本部、為呼應國兵法實施、呈報期已迫眉間、催促當齡壯丁勿延、即申印有多數傳單、通知各家、達成全國皆兵之熱望、（一）在滿洲帝國之國民滿十九歲之男子（按陽歷算由民國十年一月一日、至十二月三十一日生者、按陰歷算民國九年十一月二十三日、至十年十二月三日生者、）（二）報告期間於十一月末日截止、（三）報告由戶長行之、若本人為戶長時須由本人報告之、若戶長不在時、須由代理戶長報告之、（四）在市者可於市公署報告之、在村者可村公於所報告之、在街者可於街公所報告之、（五）報告用紙可赴市、街、村、公所領收、（六）不會寫字者、可親赴公署以口頭報告之、（七）如怠慢不報時、則有受罰之處（八）若有不明瞭之處、可赴公署警察軍隊詢問之

俄人被匪光顧 損失約三千元
南崗警察署現正搜查匪人

【哈爾濱】馬家溝文明街門牌十一號住戶俄人米拉羅夫年七十八歲、於廿三日下午八時三十分許、該俄人正擬就寢之際、忽有人敲門、該俄人即問誰然開敲門者口操流利俄語答稱我是電業局、所以俄人疑是電業局員來查電表未疑有他、當即將門開啟見有年約廿五六歲滿人二名、立即闖入屋內、以手槍嚇俄人威嚇、不准動、識則匪徒翻箱倒篋、搜出國幣二千六百餘元、並男女皮大衣三件、搶畢二匪呼嘯奪門潛逃、待匪徒逃走後、俄人立即赴南崗署報告、現下正張佈警網搜查逃匪中云云、

長篇漫畫 活寶貝 相助成功

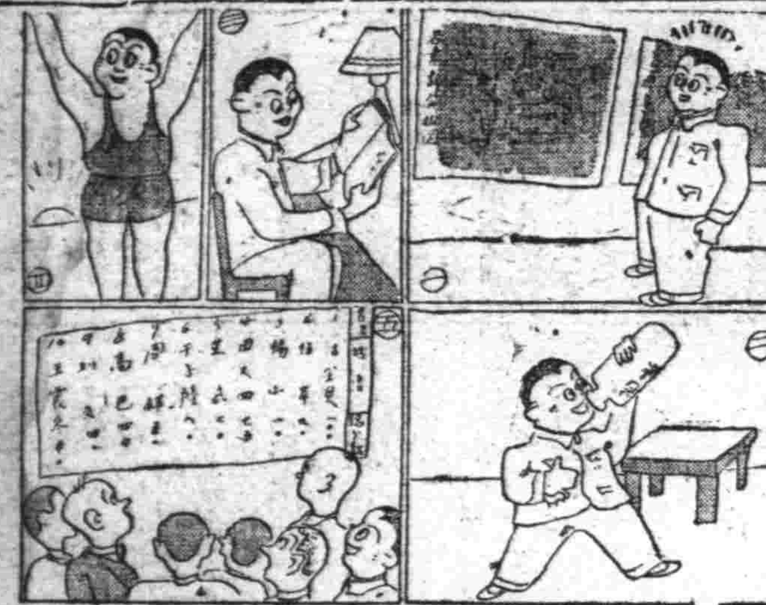

便秘是百病之源 應當怎樣剷除之
請注意這徹底的療法

便秘是甚麼呢？便祕就是吾人俗語所說的大便乾燥，大便乾燥究竟與我們有甚麼害處呢？大便乾燥的害處；不但能影響吾人的健康，而且也為吾人百病之源，像這種說法，若由一般知識較低的人來看他們對於便祕一症，不但看作沒有什麼害處，而且也覺得算不了甚麼病症，因為他們只知道便祕的人在排洩上費時間費力量，並不知道便祕對於人的身體，已留下了多少的害處因為這個原故，他們這才都不承認便祕是一種甚麼病症，但若按着一般學者來證驗，來考察，便祕所給人的害處，不僅不是一種可輕之症，而且還應當早々預防或治療，這樣吾人才能免除便祕之害，因為便祕所給人的害處，並不是一種，乃能引起種々的病症，如欲詳知，可視症狀如後。

一 便秘病狀

如頭痛，眩暈，衰憊，倦怠，厭惡精神作業，惡心，嘔吐，食慾不振，口內異味，不眠，不安，心悸亢進，神經痛等之神經症狀，此外在腹部有壓重感覺，膨脹，緊張，呼吸困難，排洩費力，肛門疼痛等，這都是因為宿便久滯腸內，產出有毒物質，而後這才發生以上種々症狀，此由看來，吾人對於便秘還能加以輕視嗎？

二 便秘由來

便秘是怎樣得的呢？這實是吾人應當明瞭的一件事，因為不明其由來，就容易預防與治療，便秘由來原因極多，有的因缺乏水分，也有因過濟意外的刺戟而患此疾者，但大多數患此症的人，多是因胃腸失了調整，而後這才患了此疾因為吾人日用的食品，若不經胃的消化與吸收，而後即經小腸而入大腸將來在排洩的時候，一定要感覺費力的，因為腸內缺乏蠕動力，是不會把糞便排出的，既然不易排出，所以就有兩天三天而行一次大便的，便秘的造成就是由於這種原因。

三 便秘療法

前面已經說明，便秘既然由於胃腸衰弱所引起，那末我們若想除掉此症，就當先從胃腸着手，因為不先調整胃腸，是不會徹底除根的，那末胃腸衰弱的人，如何才能使之調整強化呢？強化方法，第一先要使已衰諸細胞，賦與活力，使胃腸組織提高並使胃腸可以自由消化與吸收，此外更當設法潤腸通便，增強腸內蠕動機能，使腸內糞便可以不費力的即可向外排出，這樣便秘方能可以免除也。假若不從胃腸着手，竟服用一些含有瀉性的藥劑不但不能加強腸的蠕動力，反倒刺戟腸管，益使腸部日漸衰弱起來，這樣便秘之症豈不更要加劇嗎，所以吾人若想掃除便秘，就先調整胃腸。

「若素」乃是近代最有價值的胃腸聖藥，因為其中含有極多強化胃腸的成分，就如活性酵素與營養素，這都是調整胃腸所不可缺少的東西，而且也更是治療便秘所攤有的成分，此外本劑不但能潤腸通便，加強腸的蠕動力，而且也能助其消化與吸收，使便秘可以速歸正常，像這樣療法，又簡捷又徹底，真可說是極不可輕忽之聖藥凡我同胞而欲便秘早除的人，就請速服「若素」才好。

錠劑　七日量 五角　二十五日量 壹圓六角　八十三日量 伍圓

粉末　三十日量 壹圓六角　九十日量 四圓伍角

奉天信濃町十七號 若素製藥株式會社

亞洲電影院

十一月二十八日 二十九日 三十日 十二月一日 二日 演

滿洲映畫協會出品 全部有聲偉大傑作

有朋自遠方來

白玫 李鶴 陶滋心 徐聰 杜撰 周凋 主演

長短期優待券末日有効

同時加演 鴉片（短片） 滿映新聞一〇六報

注意下期 藝華新片 三笑

天光電影院

十一月二十八日 二十九日 三十日 十二月一日 二日 演

滿洲映畫協會出品 全部有聲偉大傑作

有朋自遠方來

白玫 李鶴 陶滋心 徐聰 杜撰 周凋 主演

長短期優待券末日有効

同時加演 鴉片（短片） 滿映新聞一〇五報

注意下期 藝華新片 三笑

雲閣電影院

二十八日 二十九日 三十日 演

新華公司 本年新片

舞宮血淚

票價四角

加演 滿映105報

黎明健 章志直 宣景琳 傅威廉 何劍飛 主演

民國影院 工業區國民市場

二十九日 三十日 十二月一日

新華公司愛情哀感巨片

麻瘋女

梅熹 談英 主演

火燙良藥

家庭常備 如意膏

撒可喜龍

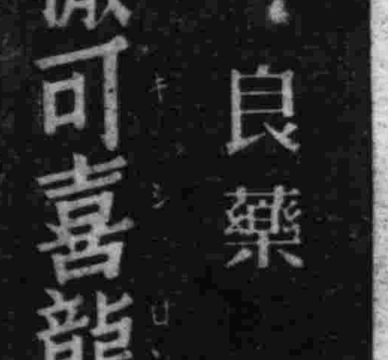

新發明的 婦人病治療法

婦人的幸福、以健康為基本的條件。健康缺佳以及婦人科機能有所障礙時、欲求幸福、實不啻緣木求魚、到底難得。如欲自療婦人病、挽回原有的青春美與健康、相信使用新發明美神丸為最捷徑最合理想的方法。

世上 婦人藥雖然繁多、令人迷於選擇、但獲得最多且及專門醫師所極口推奬的新婦美神丸、是絕對安全而確有靈效的婦科新治療藥。因為本藥係從極精良之[illegible]、加以其所附帶（免費奉贈）的新發明品「快美」洗滌手術、促進賀爾蒙之分泌等作用、結果從病源至症狀、一律解消以至完全治癒。茲將現有

白帶 下、月經不順、性冷、月經痛、血暈、腰痛病、一切[illegible]、美容衰退、賀爾蒙分泌反常、久婚不育、內膜炎、子宮下垂、或前後屈、卵巢、喇叭管障碍等病症而日在苦惱中的姊妹太太們、請速一試新製美神丸、便知言之不謬矣。

免費奉贈 為使大家實地試驗、請在明信片或信箋註明「閱盛京時報（忘一切）」等字樣、寄向大阪的美神丸總舖、當即奉贈美神丸實物一星期份及其他種々貴重的物品不取分文、報名從速是幸

價目 快美器在內 一個星期份 八角 五個星期份 一元八角 十個星期份 三元五角

各埠大藥房亦可推奬的代售

新製 美神丸 難病告痊者最彰的婦科聖藥

日本大阪東區南久寶寺町堺筋 總舖 宮內善進堂 特派 大阪五七番 分店 東京・小倉

一九四〇年度中國影壇意外收穫華成超特作

光陸電影院 國際劇場

今日兩院同時上映 非常新片

男女老幼婦孺皆知的名說部「三國誌」最精彩之一節

關雲長 忠義千秋

廿五日 廿六日 廿七日 廿八日 廿九日 三十日 一日

中國第一流古裝歷史戰爭悲壯名片

全片至關公土山約三事起至掛印封金過關斬將古城相會止

秉燭達旦　掛印封侯　千里尋兄　五關斬將

兩院同時加演滿映新聞一〇五報

火一般的友誼 熱情　鐵一般的忠心 意志

富貴不能搖！威武不能屈！

斬頸灑血心堅如鐵！廉潔自守義重如山！

勢必擁擠 請早駕臨

兩院優待券一律末日有効光陸半價暫停